



แผนพัฒนาท้องถิ่น (พ.ศ. 2566 – 2570)



ของ

องค์การบริหารส่วนตำบลสงเปือย
อำเภอคำเขื่อนแก้ว จังหวัดยโสธร



แผนพัฒนาท้องถิ่น
(พ.ศ. ๒๕๖๖ - ๒๕๗๐)

ของ
องค์การบริหารส่วนตำบลสงเป็็อย
อำเภอคำชะโนด จังหวัดยโสธร

คำนำ

เนื่องด้วยระเบียบกระทรวงมหาดไทย ว่าด้วยการจัดทำแผนพัฒนาขององค์กรปกครองส่วนท้องถิ่น (ฉบับที่ ๓) พ.ศ. ๒๕๖๑ ได้กำหนดให้องค์กรปกครองส่วนท้องถิ่น มีอำนาจและหน้าที่ในการจัดทำแผนพัฒนาท้องถิ่นของตนเอง แผนพัฒนาท้องถิ่นนั้น หมายถึง แผนพัฒนาท้องถิ่นขององค์กรปกครองส่วนท้องถิ่น โดยคณะกรรมการพัฒนาท้องถิ่นจัดประชุมประชาคมท้องถิ่น ส่วนราชการ และรัฐวิสาหกิจที่เกี่ยวข้อง เพื่อแจ้งแนวทางพัฒนาท้องถิ่น รับทราบปัญหา ความต้องการ ประเด็น การพัฒนาและประเด็นที่เกี่ยวข้องตลอดจนความช่วยเหลือทางวิชาการ และแนวทางปฏิบัติที่เหมาะสม กับสภาพพื้นที่ เพื่อนำมากำหนดแนวทางการจัดทำแผนพัฒนาท้องถิ่น โดยให้นำข้อมูลพื้นฐานในการพัฒนาจากหน่วยงานต่างๆ และข้อมูลในแผนพัฒนาหมู่บ้านหรือแผนชุมชนมาพิจารณาประกอบการจัดทำแผนพัฒนาท้องถิ่น

เพื่อให้การดำเนินการให้เป็นไปตามกฎหมายดังกล่าว จึงต้องจัดทำแผนพัฒนาท้องถิ่น (พ.ศ. ๒๕๖๖ - ๒๕๗๐) ขึ้น เพื่อใช้เป็นเครื่องมือในการจัดทำงบประมาณรายจ่ายประจำปี และพร้อมที่จะนำไปสู่การปฏิบัติและสามารถใช้ในการประสานแผนการพัฒนาท้องถิ่นได้อย่างมีประสิทธิภาพและประสิทธิผล ตามนโยบายที่คณะผู้บริหารหวังที่จะทำให้เกิดการพัฒนาในท้องถิ่น

องค์การบริหารส่วนตำบลสงเปือย จึงหวังเป็นอย่างยิ่งว่าแผนพัฒนาท้องถิ่น (พ.ศ.๒๕๖๖ - ๒๕๗๐) ฉบับนี้จะ เป็นแนวทางในการพัฒนาองค์การบริหารส่วนตำบลสงเปือย ที่มีประสิทธิภาพและตอบสนองความต้องการของประชาชน อย่างแท้จริงต่อไป

สารบัญ

	หน้า
บันทึกหลักงานและเหตุผล	
ส่วนที่ ๑ ข้อมูลสภาพทั่วไป	๑
ส่วนที่ ๒ ยุทธศาสตร์องค์กรปกครองส่วนท้องถิ่น	๑๐
ส่วนที่ ๓ ยุทธศาสตร์องค์กรปกครองส่วนท้องถิ่น	
บัญชีโครงการพัฒนา	
แบบ ผ.๐๑ บัญชีสรุปโครงการพัฒนา แผนพัฒนาท้องถิ่น	๔๐
(พ.ศ. ๒๕๖๖-๒๕๗๐)	
แบบ ผ.๐๒ บัญชีสรุปโครงการพัฒนา แผนพัฒนาท้องถิ่น	๔๖
(พ.ศ. ๒๕๖๖-๒๕๗๐)	
แบบ ผ.๐๒/๑ บัญชีสรุปโครงการพัฒนา แผนพัฒนาท้องถิ่น	๙๖
(พ.ศ. ๒๕๖๖-๒๕๗๐)	
แบบ ผ.๐๒/๒ บัญชีสรุปโครงการพัฒนา แผนพัฒนาท้องถิ่น	๙๗
(พ.ศ. ๒๕๖๖-๒๕๗๐)	
แบบ ผ.๐๓ บัญชีสรุปโครงการพัฒนา แผนพัฒนาท้องถิ่น	๑๐๖
(พ.ศ. ๒๕๖๖-๒๕๗๐)	
ส่วนที่ ๔ การติดตามและประเมินผลแผน	๑๐๗

ภาคผนวก

ส่วนที่ ๑ สภาพทั่วไปและข้อมูลพื้นฐาน

๑. ด้านกายภาพ

๑.๑ ที่ตั้ง

ที่ทำการองค์การบริหารส่วนตำบลสงเปือย อยู่ทางทิศตะวันตกของที่ว่าการอำเภออำเภอคำเขื่อนแก้ว ตั้งอยู่หมู่ที่ ๖ ตำบลสงเปือย อำเภอคำเขื่อนแก้ว จังหวัดยโสธร โดยมีระยะห่างจากอำเภอคำเขื่อนแก้ว ๖ กิโลเมตร

- โทรศัพท์ ๐๔๕ - ๕๘๐๕๕๕

- โทรสาร ๐๔๕ - ๕๘๐๕๕๕

๑.๒ เนื้อที่

ตำบลสงเปือย มีเนื้อที่ประมาณ ๔๙.๗๓ ตารางกิโลเมตร หรือ ๓๑,๐๘๕ ไร่

๑.๓ ภูมิประเทศ

พื้นที่ส่วนใหญ่เป็นที่ราบลุ่ม ทุ่งนา สภาพดินร่วนปนทราย มีบ่อร่องน้ำธรรมชาติ (ร่องบ่อ) และมีแม่น้ำชีไหลผ่าน

๑.๔ ลักษณะภูมิอากาศ

ลักษณะอากาศมีลักษณะร้อนชื้น อากาศเปลี่ยนแปลงไปตามฤดู ซึ่งมี ๓ ฤดู ดังนี้

ฤดูร้อน เริ่มตั้งแต่กลางเดือนกุมภาพันธ์ไปจนถึงกลางเดือนพฤษภาคม อากาศร้อนและแห้งแล้ง แต่บางครั้งอาจมีอากาศเย็น บางครั้งเกิดพายุฝนฟ้าคะนองและลมกระโชกแรงหรืออาจมีลูกเห็บตก ก่อให้เกิดความเสียหายแก่ประชาชนทุกปี เรียกว่า “พายุฤดูร้อน” อากาศร้อน จะมีอุณหภูมิระหว่าง ๓๕ - ๓๙.๙ องศาเซลเซียส ร้อนจัด มีอุณหภูมิประมาณ ๔๐ องศาเซลเซียสขึ้นไป

ฤดูฝน เริ่มตั้งแต่กลางเดือนพฤษภาคม ฝนตกมากในช่วงเดือน พฤษภาคม - ตุลาคม แต่อาจเกิด “ฝนทิ้งช่วง” ซึ่งอาจนานประมาณ ๑ - ๒ สัปดาห์หรือบางปีอาจเกิดขึ้นรุนแรงและมีฝนน้อยนานนับเดือน ในเดือนกรกฎาคม แต่ในเขตองค์การบริหารส่วนตำบลสงเปือย ไม่เคยเกิดอุทกภัยรุนแรง มีเพียงการเอ่อล้นของแม่น้ำชีบริเวณหมู่บ้านที่ติดริมแม่น้ำเท่านั้น

ฤดูหนาว เริ่มตั้งแต่กลางเดือนตุลาคมถึงกลางเดือนกุมภาพันธ์ ในช่วงกลางเดือนตุลาคมนานราว ๑-๒ สัปดาห์ เป็นช่วงเปลี่ยนฤดูจากฤดูฝนเป็นฤดูหนาว อากาศแปรปรวนไม่แน่นอน อาจเริ่มมีอากาศเย็นหรืออาจยังมีฝนฟ้าคะนอง อากาศหนาวอุณหภูมิต่ำสุด ประมาณ ๑๔ องศา

๑.๕ ลักษณะของดิน

ลักษณะดินโดยทั่วไปเป็นดินร่วนปนทราย ประมาณ ๗๕% ดินลูกรังประมาณ ๑๕ % ลักษณะดินในพื้นที่เป็นดินเหนียวประมาณ ๑๐ %

๑.๖ ลักษณะของแหล่งน้ำ

มีแหล่งน้ำที่ใช้สำหรับ อุปโภค-บริโภค จำนวน ๕ แห่ง แหล่งน้ำทั้ง ๕ แห่งเคยเป็นแหล่งน้ำที่ เกิดขึ้นตามธรรมชาติและองค์การบริหารส่วนตำบลสงเปือย ได้ดำเนินการปรับปรุงก่อสร้างขึ้นใหม่เพื่อเพียงพอกับการอุปโภคและบริโภคของประชาชน ดังนี้

ลำห้วย	๑	แห่ง	สระน้ำ	๓	แห่ง
หนองน้ำ	๒๑	แห่ง	บ่อน้ำตื้น	-	แห่ง
ลำคลอง-	แห่ง		บ่อบาดาล	๕	แห่ง
ร่องน้ำ	๓	แห่ง	อ่างเก็บน้ำ	-	แห่ง
แม่น้ำ	๑	แห่ง	ฝาย	๓	แห่ง

๑.๗ ลักษณะของไม้และป่าไม้

ในเขตองค์การบริหารส่วนตำบลสงเปือย มีป่าชุมชน (ป่าดงต่อ) และมีต้นไม้ที่ชาวบ้านปลูกลักษณะของไม้เป็นไม้ยืนต้น ผลัดใบ

๑.๘ จำนวนหมู่บ้าน มี ๙ หมู่บ้าน อยู่ในเขตองค์การบริหารส่วนตำบลสงเปือย โดยแยกพื้นที่การปกครองออกเป็น ๙ หมู่บ้าน ดังนี้

หมู่ที่	ชื่อบ้าน	จำนวนประชากร			จำนวนครัวเรือน
		ชาย	หญิง	รวม	
๑	บ้านสงเปือย	๒๔๖	๒๓๗	๔๘๓	๑๕๐
๒	บ้านกุดตากกล้า	๒๙๖	๒๘๔	๕๘๐	๑๘๑
๓	บ้านบุงหวาย	๒๗๓	๒๕๙	๕๓๒	๑๕๐
๔	บ้านดอนชะยอม	๑๐๙	๑๓๔	๒๔๓	๗๖
๕	บ้านโคกสะอาด	๑๕๗	๑๕๒	๓๐๙	๑๐๕
๖	บ้านสงเปือย	๔๘๑	๔๘๔	๙๖๕	๒๘๖
๗	บ้านโนนยาง	๓๗	๔๑	๗๘	๓๕
๘	บ้านเมืองเตย	๓๐๒	๒๙๘	๖๐๐	๑๙๐
๙	บ้านบุงหวาย	๒๕๗	๒๔๖	๕๐๓	๑๒๖
รวม		๒,๑๕๘	๒,๑๓๕	๔,๒๙๓	๑,๒๙๙

๒. ด้านการเมือง/การปกครอง

หมู่ที่	ชื่อหมู่บ้าน	ผู้ปกครอง	หมายเหตุ
๑	บ้านสงเปือย	นายสุนัย สมบัติราช	ผู้ใหญ่บ้าน
๒	บ้านกุดตากกล้า	นายสุตใจ นิยม	ผู้ใหญ่บ้าน
๓	บ้านบุงหวาย	นายไพบูลย์ กุลสุวรรณ	ผู้ใหญ่บ้าน
๔	บ้านดอนชะยอม	นายสมจิตร สีระวัตร	ผู้ใหญ่บ้าน
๕	บ้านโคกสะอาด	นายชูชาติ พร้อมจิตร	กำนันตำบลสงเปือย
๖	บ้านสงเปือย	นายสุวัตร หาญชนะ	ผู้ใหญ่บ้าน
๗	บ้านโนนยาง	นายบุญมา ตันจันทร์	ผู้ใหญ่บ้าน
๘	บ้านเมืองเตย	นายอนันต์ บุญกำ	ผู้ใหญ่บ้าน
๙	บ้านบุงหวาย	นายคำพันธ์ พรรษา	ผู้ใหญ่บ้าน

อาณาเขตขององค์การบริหารส่วนตำบลสงเปือย

ทิศเหนือ	ติดต่อ	ตำบลโพนทัน	อำเภอคำเขื่อนแก้ว	จังหวัดยโสธร
ทิศตะวันออก	ติดต่อ	ตำบลลุมพุก	อำเภอคำเขื่อนแก้ว	จังหวัดยโสธร
ทิศใต้	ติดต่อ	ตำบลกุดกุง	อำเภอคำเขื่อนแก้ว	จังหวัดยโสธร
ทิศตะวันตก	ติดต่อ	ตำบลคำไฮ	อำเภอนมไพร	จังหวัดร้อยเอ็ด

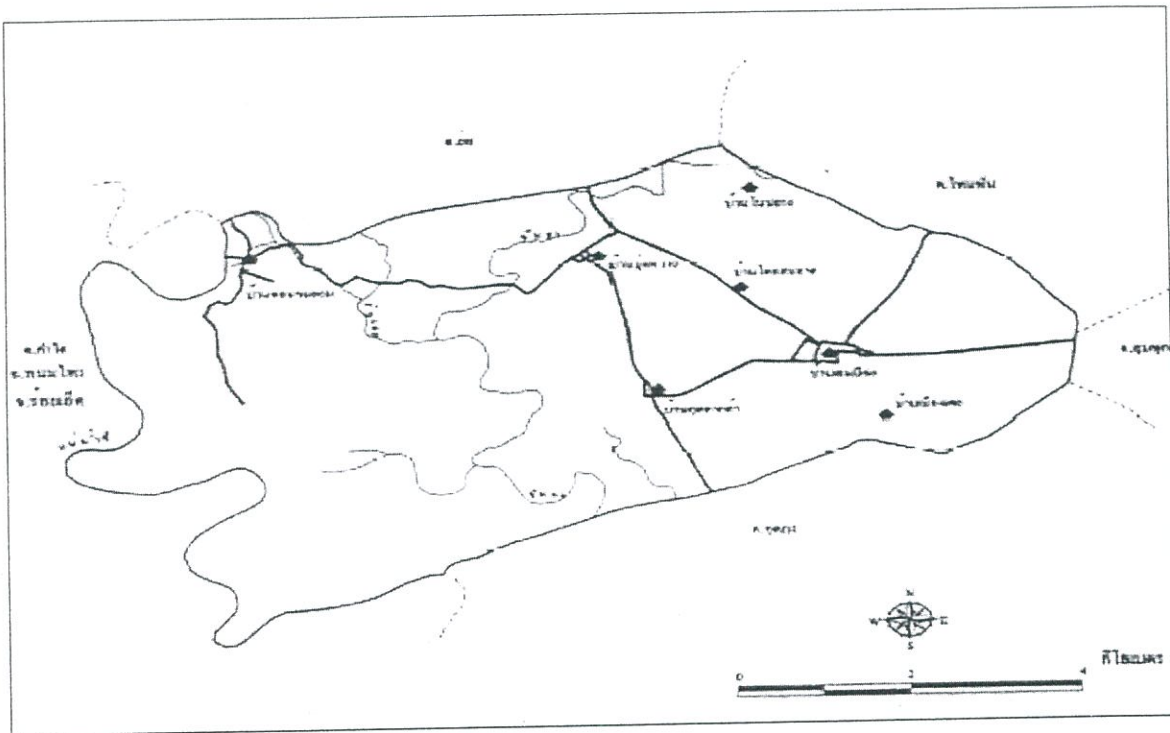

การเลือกตั้ง

องค์การบริหารส่วนตำบลสงเปือย ได้แบ่งเขตการเลือกตั้งนายกองค์การบริหารส่วนตำบลสงเปือย ทั้งเขตองค์การบริหารส่วนตำบลสงเปือย เป็น ๙ เขตเลือกตั้ง สมาชิกสภาฯ ออกเป็น ๙ เขต ดังนี้

- เขตเลือกตั้งที่ ๑ บ้านสงเปือย
- เขตเลือกตั้งที่ ๒ บ้านกุดตากลา
- เขตเลือกตั้งที่ ๓ บ้านนุ่งหวาย
- เขตเลือกตั้งที่ ๔ บ้านคอนชะยอม
- เขตเลือกตั้งที่ ๕ บ้านโคกสะอาด
- เขตเลือกตั้งที่ ๖ บ้านสงเปือย
- เขตเลือกตั้งที่ ๗ บ้านโนนยาง
- เขตเลือกตั้งที่ ๘ บ้านเมืองเตย
- เขตเลือกตั้งที่ ๙ บ้านนุ่งหวาย

ประชาชนในเขตองค์การบริหารส่วนตำบลสงเปือย ส่วนใหญ่ร่วมกิจกรรมทางการเมืองเสมอมาและประชาชนในเขตองค์การบริหารส่วนตำบลสงเปือย ยังมีส่วนร่วมในการบริหารงาน การช่วยเหลืองานขององค์การบริหารส่วนตำบลสงเปือย เสนอแนะในกิจกรรมขององค์การบริหารส่วนตำบล ในการดำเนินงานต่างๆ เช่น การประชุมประชาคมในการจัดแผนพัฒนาองค์การบริหารส่วนตำบลสงเปือย ประชุมประชาคมแก้ไขปัญหาความยากจน ฯลฯ

๓. ประชากร

๓.๑ ประชากร

ประชากรทั้งสิ้น ๔,๓๐๘ คน แยกเป็นชาย ๒,๑๘๒ คน หญิง ๒,๑๒๖ คน

มีความหนาแน่นเฉลี่ย ๘๖.๗๓ คน / ตารางกิโลเมตร

มีความหนาแน่นเฉลี่ย ๓.๕๕ คน / ครัวเรือน

(ข้อมูล ณ เดือน ธันวาคม พ.ศ. ๒๕๖๑ กรมการปกครอง กระทรวงมหาดไทย)

๔. สภาพทางสังคม

๔.๑ การศึกษา

จากการสำรวจข้อมูลพื้นฐานพบว่า ประชากรอายุ ๑๕ - ๖๐ ปีเต็ม ร้อยละ ๙๙ อ่าน เขียนภาษาไทย และคิดเลขอย่างง่ายได้ เด็กอายุ ๖ - ๑๔ ปี ร้อยละ ๑๐๐ ได้รับการศึกษาภาคบังคับ ๙ ปี ได้เรียนต่อชั้นมัธยมศึกษาปีที่ ๔ หรือเทียบเท่า และที่ไม่ได้เรียนต่อมีงานทำ ร้อยละ ๙๙ ด้านการศึกษาอยู่ในเกณฑ์ที่ดี ปัญหาคือ ยังไม่สามารถที่จะแข่งขันกับเมืองใหญ่ๆ ได้ การแก้ปัญหาขององค์การบริหารส่วนตำบลสงเปือย ได้จัดกิจกรรมให้กับเด็กของศูนย์พัฒนาเด็กเล็ก การสนับสนุนอาหารเสริม(นม) อาหารกลางวัน ในกับทางโรงเรียนในเขตพื้นที่ และร่วมกันจัดกิจกรรมต่างๆ กับทางโรงเรียน

สังกัด	สพฐ.	องค์การบริหารส่วนตำบลสงเปือย
๑. ศูนย์พัฒนาเด็กเล็กองค์การบริหารส่วนตำบลสงเปือย -ศูนย์พัฒนาเด็กเล็กบ้านสงเปือย -ศูนย์พัฒนาเด็กเล็กบ้านบุงหวาย		๒ แห่ง
๒. โรงเรียนสังกัด สพฐ. ในพื้นที่องค์การบริหารส่วนตำบลสงเปือย -โรงเรียนบ้านสงเปือย -โรงเรียนบ้านกุดตากล้า -โรงเรียนบ้านบุงหวาย -โรงเรียนบ้านดอนชะยอม	๔	

๔.๒ สาธารณสุข

จากการสำรวจข้อมูลพื้นฐานพบว่า ประชากรส่วนมากมีสุขภาพที่ดี มีการคัดกรองสุขภาพให้กับประชาชนกลุ่มเสี่ยง โรคที่มักเกิดแก่ประชากรในชุมชน ได้แก่ โรคความดัน เบาหวาน โรคไขข้ออักเสบ มือ-เท้า-ปากในเด็ก และโรคอื่นๆ อีกมาก ปัญหาคือประชาชนบางรายไม่ยอมไปคัดกรองหรือตรวจสุขภาพประจำปี การแก้ไขปัญหา คือหน่วยงานสาธารณสุขและโรงพยาบาลส่งเสริมสุขภาพตำบลสงเปือย ได้จัดกิจกรรมร่วมมือกันรณรงค์ให้ชุมชนเห็นความสำคัญในเรื่องนี้ ซึ่งก็ได้ผลในระดับหนึ่ง ประชาชนให้ความร่วมมือเป็นอย่างดี แต่ต้องเป็นการดำเนินการอย่างต่อเนื่องเป็นประจำทุกปี สำหรับเด็กแรกเกิด - ๖ ปี ผู้ปกครองสามารถเลี้ยงดูตรงตามเกณฑ์มาตรฐาน จากการสำรวจข้อมูลพื้นฐาน บางครัวเรือนไม่ได้กินอาหารที่ถูกสุขลักษณะ การใช้ยาเพื่อบำบัดอาการเจ็บป่วยที่ไม่เหมาะสม การออกกำลังกายยังไม่สม่ำเสมอ และประชากรส่วนมากไม่ได้รับการตรวจสุขภาพ ปัญหาเหล่านี้้องค์การบริหารส่วนตำบลสงเปือย ได้ร่วมกับหน่วยงานที่เกี่ยวข้องและสภ. โดยร่วมกับเจ้าพนักงานโรงพยาบาลส่งเสริมสุขภาพตำบลสงเปือย จัดกิจกรรมเพื่อแก้ไขปัญหา

๔.๓ อาชญากรรม

องค์การบริหารส่วนตำบลสงเปือย ไม่มีเหตุอาชญากรรมเกิดขึ้น แต่มีเหตุการณ์ลักขโมยทรัพย์สินประชาชน ซึ่งองค์การบริหารส่วนตำบลสงเปือย ได้ดำเนินการป้องกันการเกิดเหตุดังกล่าว จากการสำรวจข้อมูลพื้นฐานพบว่า ส่วนมากครัวเรือนมีการป้องกันอุบัติภัยอย่างถูกวิธี มีความปลอดภัยในชีวิตและทรัพย์สิน วิธีการแก้ปัญหาขององค์การบริหารส่วนตำบลสงเปือย สามารถดำเนินการได้ตามอำนาจหน้าที่และงบประมาณที่มีอยู่อย่างจำกัด คือการติดตั้งกล้องวงจรปิดในจุดที่เป็นที่สาธารณะ ติดตั้งสัญญาณไฟกระพริบและกระจกโค้งจราจรบริเวณทางร่วมทางแยก และป้ายบอกทาง รวมทั้งได้ตั้งจุดตรวจ จุดสกัด จุดบริการ ในช่วงเทศกาลที่มีวันหยุดหลายวัน เพื่ออำนวยความสะดวกให้กับประชาชน แต่ปัญหาที่พบเป็นประจำคือการทะเลาะวิวาทของกลุ่มวัยรุ่นโดยเฉพาะในสถานที่จัดงานดนตรี งานมหรสพ เป็นปัญหาที่ชุมชนได้รับผลกระทบเป็นอย่างมาก การแก้ไขปัญหา คือการแจ้งเตือนให้ผู้ปกครองดูแลบุตรหลานของตน ประชาสัมพันธ์ให้ทราบถึงผลกระทบ ผลเสีย และโทษที่ได้รับจากการเกิดเหตุทะเลาะวิวาท การขอความร่วมมือไปยังผู้นำการออกกำลังกาย ตำรวจ ผู้นำ อปพร. ชรบ. เพื่อระงับเหตุไม่ให้เกิดความรุนแรง แต่จะไม่ให้เกิดขึ้นเลยยังเป็นปัญหาที่ปัจจุบันไม่สามารถที่จะแก้ไขได้ ทั้งที่มีการร่วมมือกันหลายฝ่าย เป็นเรื่องที่ทางองค์การบริหารส่วนตำบลสงเปือย จะต้องหาวิธีที่จะแก้ไขปัญหาให้กับประชาชนต่อไปตามอำนาจหน้าที่ที่สามารถดำเนินการได้

๔.๔ ยาเสพติด

ปัญหายาเสพติดในเขตองค์การบริหารส่วนตำบลสงเปือย จากการที่ทางสถานีตำรวจภูธรคำเขื่อนแก้วได้แจ้งให้กับองค์การบริหารส่วนตำบลสงเปือยทราบนั้น พบว่าในเขตองค์การบริหารส่วนตำบลสงเปือย มีผู้ที่ติดยาเสพติดแต่เมื่อเทียบกับพื้นที่อื่นถือว่าน้อย และยังไม่พบผู้ค้า เหตุผลก็เนื่องมาจากว่าได้รับความร่วมมือกับทางผู้นำ ประชาชน หน่วยงานขององค์การบริหารส่วนตำบลสงเปือย ช่วยสอดส่องดูแลอยู่เป็นประจำ การแก้ไขปัญหาขององค์การบริหารส่วนตำบลสงเปือย สามารถทำได้เฉพาะตามอำนาจหน้าที่เท่านั้น เช่น การรณรงค์ การประชาสัมพันธ์ การแจ้งเบาะแส การฝึกอบรมให้ความรู้ นอกเหนือจากอำนาจหน้าที่ เป็นการดำเนินการของอำเภอคำเขื่อนแก้วหรือสถานีตำรวจภูธรคำเขื่อนแก้วแล้วแต่กรณี ทั้งนี้ องค์การบริหารส่วนตำบลสงเปือยก็ได้ให้ความร่วมมือมาโดยตลอด

๔.๕ การสังคมสงเคราะห์

องค์การบริหารส่วนตำบลสงเปือยได้ดำเนินการด้านสังคมสงเคราะห์ ดังนี้

๑. ดำเนินการจ่ายเบี้ยยังชีพให้กับผู้สูงอายุ ผู้พิการ และผู้ป่วยเอดส์
๒. รับลงทะเบียนและประสานโครงการเงินอุดหนุนเพื่อการเลี้ยงดูเด็กแรกเกิด
๓. ประสานการทำบัตรผู้พิการ

๕. ระบบบริการพื้นฐาน

ในเขตองค์การบริหารส่วนตำบลสงเปือย มีระบบบริการพื้นฐาน ดังนี้

๕.๑ การไฟฟ้า

การขยายเขตไฟฟ้า ปัจจุบันมีไฟฟ้าใช้ตามครัวเรือน คิดเป็น ๙๐ เปอร์เซ็นต์ ปัญหาคือเรื่องงบประมาณไม่เพียงพอ จึงมีความล่าช้าในการขยายเขตไฟฟ้า และไฟฟ้าส่องสว่างหรือที่สาธารณะยังไม่สามารถดำเนินการครอบคลุมพื้นที่ได้ทั้งหมด เนื่องจากพื้นที่ที่มีความต้องการให้ติดตั้งไฟฟ้าส่องสว่างนั้นยังไม่เป็นที่สาธารณะ องค์การบริหารส่วนตำบลสงเปือย จึงไม่สามารถดำเนินการได้เช่นเดียวกับถนน การแก้ปัญหาคือประสานความร่วมมือกันหลายฝ่าย เพื่อที่จะทำความเข้าใจกับประชาชนในพื้นที่ และวิธีการที่จะดำเนินการแก้ไขอย่างไร ทั้งนี้ องค์การบริหารส่วนตำบลสงเปือย ได้ตั้งงบประมาณในส่วนนี้ไว้แล้ว และได้แจ้งประชาสัมพันธ์ให้ประชาชนได้รับทราบถึงเหตุผลเพื่อที่จะได้ช่วยกันแก้ไขปัญหาให้กับชุมชน

๕.๒ การประปา

การประปา องค์การบริหารส่วนตำบลสงเปือย มีกิจการประปาเป็นขององค์การบริหารส่วนตำบลสงเปือยเอง แต่เกิดปัญหาน้ำอุปโภคบริโภคไม่เพียงพอต่อความต้องการของประชาชนในพื้นที่ และมีข้อร้องเรียนเรื่องน้ำประปาขุ่นบ่อยครั้ง สาเหตุเนื่องจากผลิตจากแหล่งน้ำผิวดิน ประปาขององค์การบริหารส่วนตำบลสงเปือย ยังไม่สามารถที่จะผลิตเป็นน้ำประปาสำหรับบริโภคได้ ต้องใช้งบประมาณสูงมากในการดำเนินการ ปัจจุบันองค์การบริหารส่วนตำบลสงเปือย ยังไม่ประสบปัญหาการขาดแคลนน้ำสามารถที่จะจัดหาน้ำดิบสำหรับผลิตประปาให้ชุมชนได้ การแก้ปัญหาคือ การลงพื้นที่ดำเนินการแก้ไขตามจุดที่เกิดปัญหาในทันที การพิจารณาโครงการต่างๆ ที่ไม่สามารถดำเนินการได้นั้น องค์การบริหารส่วนตำบลสงเปือยก็ได้นำบรรจุในแผนพัฒนาท้องถิ่นสี่ปี เพื่อที่จะพิจารณาดำเนินการในปีต่อไปหรือประสานไปยังหน่วยงานอื่นที่รับผิดชอบซึ่งมีงบประมาณเพียงพอ เมื่อมีงบประมาณและความจำเป็นก็สามารถดำเนินการโครงการได้ต่อเนื่อง เพื่อตอบสนองต่อความต้องการของประชาชนต่อไป ปัจจุบันประชาชนมีประปาใช้ ดังนี้

- (๑) จำนวนครัวเรือนที่ใช้น้ำประปา ๖๐๐ หลังคาเรือน
- (๒) หน่วยงานเจ้าของกิจการประปาขององค์การบริหารส่วนตำบลสงเปือย ๑ แห่ง
- (๓) ปริมาณการใช้น้ำประปาเฉลี่ย ๑๙๘ ลบ.ม./วัน
- (๔) แหล่งน้ำดิบที่ใช้ผลิตน้ำประปาได้จาก
 - แม่น้ำชี (/)
 - หนองน้ำขนาดใหญ่ (/) (แหล่งน้ำผิวดิน)
 - แหล่งน้ำใต้ดิน (/)

๕.๓ โทรศัพท์

- | | | | |
|---|-------|---|---------|
| (๑) จำนวนโทรศัพท์สาธารณะในเขตพื้นที่ | จำนวน | - | หมายเลข |
| (๒) จำนวนโทรศัพท์ส่วนบุคคล | จำนวน | - | หมายเลข |
| (๓) จำนวนชุมสายโทรศัพท์จำนวน | จำนวน | - | ชุมสาย |
| (๔) ที่ทำการไปรษณีย์โทรเลข | จำนวน | - | แห่ง |
| (๕) หอกระจายข่าวในพื้นที่ให้บริการได้ครอบคลุมร้อยละ ๑๐๐ ของพื้นที่องค์การบริหารส่วนตำบล | | | |

๕.๔ เส้นทางคมนาคม

ในเขตองค์การบริหารส่วนตำบลสงเปือย มีเส้นทางคมนาคมในพื้นที่องค์การบริหารส่วนตำบลสงเปือยที่เป็นถนนคอนกรีตเสริมเหล็ก ร้อยละ ๙๖ เป้าหมายคือต้องการให้ได้มากกว่านี้หรือร้อยละ ๑๐๐ โดยผู้บริหารมีนโยบายที่จะดำเนินการก่อสร้างถนนคอนกรีตเสริมเหล็กทุกสาย ปัญหาคือ องค์การบริหารส่วนตำบลสงเปือย ไม่สามารถดำเนินการได้เนื่องจากการจำกัดด้านงบประมาณ ปัจจุบันองค์การบริหารส่วนตำบลสงเปือยมีเส้นทางคมนาคม ดังนี้

(๑) การคมนาคม การจราจร

เส้นทางคมนาคมที่ใช้ติดต่อในเขตองค์การบริหารส่วนตำบลสงเปือยและพื้นที่ใกล้เคียงมีดังนี้

๑.๑) ทางหลวงแผ่นดิน

-

๑.๒) สะพาน จำนวน ๒ สะพาน

๑.๓) การจัดการขนส่งมวลชน ประกอบด้วย

- รถโดยสารประจำทาง - สาย

๑.๔) ถนน

ถนนในความรับผิดชอบของกรมทางหลวง จำนวน - สาย

สภาพถนน คอนกรีต จำนวน - สาย ระยะทาง - กม.

ลาดยาง จำนวน ๑ สาย ระยะทาง ๖ กม.

ถนนในความรับผิดชอบของกรมโยธาธิการและผังเมือง จำนวน - สาย

สภาพถนน	คอนกรีต	จำนวน - สาย	ระยะทาง - กม.
	ลาดยาง	จำนวน - สาย	ระยะทาง - กม.
	ลูกรัง	จำนวน - สาย	ระยะทาง - กม.

ทางหลวงชนบท จำนวน - สาย

สภาพถนน	คอนกรีต	จำนวน - สาย	ระยะทาง - กม.
	ลาดยาง	จำนวน - สาย	ระยะทาง - กม.
	ลูกรัง	จำนวน - สาย	ระยะทาง - กม.

ถนนขององค์การบริหารส่วนตำบลสงเปือย จำนวน ๑๙ สาย

สภาพถนน	คอนกรีต	จำนวน - สาย	ระยะทาง - กม.
	แอสฟัลท์ติก	จำนวน - สาย	ระยะทาง - กม.
	ลาดยาง	จำนวน ๔ สาย	ระยะทาง - กม.
	ลูกรัง	จำนวน - สาย	ระยะทาง - กม.

๖. ระบบเศรษฐกิจ

๖.๑ การเกษตร

ประชากรในเขตองค์การบริหารส่วนตำบลสงเปือย ร้อยละ ๗๐ ประกอบอาชีพเกษตรกร ผลผลิตทางการเกษตรที่สำคัญ ได้แก่ ข้าว มันสำปะหลัง อ้อย ดังนี้

- อาชีพเกษตรกรรวม	ร้อยละ	๗๐ ของจำนวนประชากรทั้งหมด
- อาชีพเลี้ยงสัตว์	ร้อยละ	๑๒ ของจำนวนประชากรทั้งหมด
- อาชีพรับจ้าง	ร้อยละ	๙ ของจำนวนประชากรทั้งหมด
- อาชีพค้าขาย	ร้อยละ	๘ ของจำนวนประชากรทั้งหมด
- รับราชการ	ร้อยละ	๑ ของจำนวนประชากรทั้งหมด

๖.๒ การปศุสัตว์

- เป็นการประกอบกิจการในลักษณะเลี้ยงในครัวเรือนเป็นอาชีพหลักและอาชีพเสริม เช่น การเลี้ยงไก่ เป็ด โค สุกร กระบือ

๖.๓ การบริการ

โรงแรม	-	แห่ง
ร้านอาหาร	๑	แห่ง
โรงพยาบาลศูนย์	-	แห่ง
สถานีขนส่ง	-	แห่ง
ร้านเกมส์	๓	แห่ง

๖.๔ การท่องเที่ยว

ในเขตองค์การบริหารส่วนตำบลสงเปือย มีแหล่งท่องเที่ยวคือ โบราณสถานดงเมืองเตย และได้ส่งเสริมการท่องเที่ยวให้เกิดขึ้นในชุมชน เช่น การจัดงานประเพณีต่างๆ การจัดสร้างสวนสาธารณะสำหรับใช้พักผ่อนหย่อนใจ

๖.๕ อุตสาหกรรม

- จำนวนกิจการอุตสาหกรรมขนาดเล็ก (โรงสีขนาดเล็ก) จำนวน ๑๐ แห่ง

๖.๖ การพาณิชย์และกลุ่มอาชีพ

การพาณิชย์

ธนาคาร	-	แห่ง	สถานีบริการน้ำมัน	๒	แห่ง
บริษัท	-	แห่ง	ศูนย์การค้า/ห้างสรรพสินค้า	-	แห่ง
ห้างหุ้นส่วนจำกัด	-	แห่ง	ตลาด	๑	แห่ง
ร้านค้าต่างๆ	๓๗	แห่ง	โรงฆ่าสัตว์	-	แห่ง
ซูเปอร์มาร์เก็ต	-	แห่ง			

๗. ศาสนา ประเพณี วัฒนธรรม

๗.๑ การนับถือศาสนา

- ผู้ที่นับถือศาสนาพุทธ ร้อยละ ๙๙.๙๙
 - วัด ๕ แห่ง
 - สำนักสงฆ์ ๓ แห่ง
- ผู้ที่นับถือศาสนาคริสต์ ร้อยละ ๐.๐๑
 - โบสถ์คริสต์ - แห่ง

๗.๒ ประเพณีและงานประจำปี

- ประเพณีบุญข้าวกรรม ประมาณเดือน มกราคม
- ประเพณีบุญคุณลาน ประมาณเดือน กุมภาพันธ์
- ประเพณีบุญข้าวจี่ ประมาณเดือน มีนาคม
- ประเพณีบุญสงกรานต์ ประมาณเดือน เมษายน
- ประเพณีบุญผะเหวด (บุญมหาชาติ) ประมาณเดือน เมษายน
- ประเพณีบุญบั้งไฟ ประมาณเดือน พฤษภาคม
- ประเพณีบุญซำฮะ ประมาณเดือน มิถุนายน
- ประเพณีบุญเข้าพรรษา ประมาณเดือน สิงหาคม
- ประเพณีบุญข้าวประดับดิน ประมาณเดือน กันยายน
- บุญข้าวสาก ประมาณเดือน ตุลาคม
- บุญออกพรรษา ประมาณเดือน พฤศจิกายน
- บุญกฐิน ประมาณเดือน ธันวาคม

๗.๓ ภูมิปัญญาท้องถิ่น ภาษาถิ่น

ภูมิปัญญาท้องถิ่น ประชาชนในเขตองค์การบริหารส่วนตำบลสงเปือย ได้อนุรักษ์ภูมิปัญญาท้องถิ่น ได้แก่ วิธีการทำเครื่องจักรสานใช้สำหรับในครัวเรือน วิธีการทอเสื่อจากต้นกก และวิธีการจับปลาธรรมชาติ

ภาษาถิ่น ส่วนมากร้อยละ ๙๕ % พูดภาษาอีสาน

๗.๔ สินค้าพื้นเมืองและของที่ระลึก

ประชาชนในเขตองค์การบริหารส่วนตำบลสงเปือย ได้ผลิตของใช้พื้นเมืองขึ้นใช้ในครัวเรือนและเหลือเอาไว้จำหน่ายบ้าง ได้แก่ เสื่อที่ทอจากต้นกก เครื่องจักรสานที่ทำจากไม้ไผ่

๘. ทรัพยากรธรรมชาติ

๘.๑ น้ำ ที่ใช้ในการอุปโภค - บริโภค เป็นน้ำที่ได้จากน้ำฝน และน้ำดิบจากแม่น้ำชี ซึ่งจะต้องนำมาผ่านกระบวนการของระบบประปา

๘.๓ ภูเขา ในเขตองค์การบริหารส่วนตำบลสงเปือย ไม่มีภูเขา

๘.๔ คุณภาพของทรัพยากรธรรมชาติ

ในพื้นที่ขององค์การบริหารส่วนตำบลสงเปือย ส่วนมากเป็นพื้นที่สำหรับเพาะปลูก ที่อยู่อาศัย ร้านค้า สถานประกอบการ ตามลำดับ และมีพื้นที่เพียงเล็กน้อยที่เป็นพื้นที่สาธารณะ ทรัพยากรธรรมชาติในพื้นที่ ได้แก่ ดิน น้ำ ต้นไม้ อากาศที่ไม่มีมลพิษ มีแหล่งน้ำใช้ในการเกษตรไม่เพียงพอ ปัญหาคือยังไม่สามารถหาแหล่งน้ำสำหรับการเกษตรได้เพิ่มขึ้น เพราะพื้นที่ส่วนมากเป็นของประชาชน เอกชน ปัญหาด้านขยะ เมื่อชุมชนแออัดขยะก็มากขึ้น การแก้ไข ปัญหา องค์การบริหารส่วนตำบลสงเปือย ได้จัดทำโครงการเพื่อแก้ปัญหาให้กับประชาชนและเป็นไปตามความต้องการของประชาชน เช่น โครงการจัดหาถังขยะรองรับขยะให้ครอบคลุมทั้งพื้นที่ โครงการธนาคารขยะ โครงการปลูกต้นไม้ในวันสำคัญต่างๆ ในพื้นที่ของตนเองและที่สาธารณะรวมทั้งปรับปรุงสภาพภูมิทัศน์ให้ร่มรื่นสวยงาม ให้เป็นตำบลน่าอยู่ เป็นที่พักผ่อนหย่อนใจของประชาชน ฯลฯ

ส่วนที่ ๒

ยุทธศาสตร์องค์กรปกครองส่วนท้องถิ่น

๑. ความสัมพันธ์ระหว่างแผนพัฒนาระดับมหภาค

๑.๑ แผนยุทธศาสตร์ชาติ ๒๐ ปี

ในการที่จะบรรลุวิสัยทัศน์และทำให้ประเทศไทยพัฒนาไปสู่อนาคตที่พึงประสงค์นั้น จำเป็นจะต้องมีการวางแผนและกำหนดยุทธศาสตร์การพัฒนาในระยะยาว และกำหนดแนวทางการพัฒนาของทุกภาคส่วนให้ขับเคลื่อนไปในทิศทางเดียวกัน ดังนั้น จึงจำเป็นต้องกำหนดยุทธศาสตร์ชาติในระยะยาว เพื่อถ่ายทอดแนวทางการพัฒนาสู่การปฏิบัติในแต่ละช่วงเวลาอย่างต่อเนื่องและมีการบูรณาการ และสร้างความเข้าใจถึงอนาคตของประเทศไทยร่วมกัน และเกิดการรวมพลังของทุกภาคส่วนในสังคมทั้งประชาชน เอกชน ประชาสังคม ในการขับเคลื่อนการพัฒนาเพื่อการสร้างและรักษาไว้ซึ่งผลประโยชน์แห่งชาติและบรรลุวิสัยทัศน์ “ประเทศไทยมีความมั่นคง มั่งคั่ง ยั่งยืน เป็นประเทศพัฒนาแล้ว ด้วยการพัฒนาตามหลักปรัชญาของเศรษฐกิจพอเพียง” หรือคติพจน์ประจำชาติ “มั่นคง มั่งคั่ง ยั่งยืน” เพื่อให้ประเทศมีขีดความสามารถในการแข่งขัน มีรายได้สูงอยู่ในกลุ่มประเทศพัฒนาแล้ว คนไทยมีความสุข อยู่ดี กินดี สังคมมีความมั่นคงเสมอภาค และเป็นธรรม ซึ่งยุทธศาสตร์ชาติที่จะใช้เป็นกรอบแนวทางการพัฒนาในระยะ ๒๐ ปีต่อจากนี้ไป จะประกอบด้วย ๖ ยุทธศาสตร์ ได้แก่

๑) ยุทธศาสตร์ด้านความมั่นคง

มีเป้าหมายทั้งในการสร้างเสถียรภาพภายในประเทศและช่วยลดและป้องกันภัยคุกคามจากภายนอก รวมทั้งสร้างความเชื่อมั่นในกลุ่มประเทศอาเซียนและประชาคมโลกที่มีต่อประเทศไทย กรอบแนวทางที่ต้องให้ความสำคัญ อาทิ

(๑) การเสริมสร้างความมั่นคงของสถาบันหลักและการปกครองระบอบประชาธิปไตยอันมีพระมหากษัตริย์ทรงเป็นประมุข

(๒) การปฏิรูปกลไกการบริหารประเทศและพัฒนาความมั่นคงทางการเมือง ขจัดคอร์รัปชัน สร้างความเชื่อมั่นในกระบวนการยุติธรรม

(๓) การรักษาความมั่นคงภายในและความสงบเรียบร้อยภายใน ตลอดจนการบริหารจัดการความมั่นคงชายแดนและชายฝั่งทะเล

(๔) การพัฒนาระบบ กลไก มาตรการและความร่วมมือระหว่างประเทศทุกระดับ และรักษาคุณภาพความสัมพันธ์กับประเทศมหาอำนาจ เพื่อป้องกันและแก้ไขปัญหาความมั่นคงรูปแบบใหม่

(๕) การพัฒนาเสริมสร้างศักยภาพการผนึกกำลังป้องกันประเทศ การรักษาความสงบเรียบร้อยภายในประเทศสร้างความร่วมมือกับประเทศเพื่อนบ้านและมิตรประเทศ

(๖) การพัฒนาระบบการเตรียมพร้อมแห่งชาติและระบบบริหารจัดการภัยพิบัติรักษาความมั่นคงของฐานทรัพยากรธรรมชาติ สิ่งแวดล้อม

(๗) การปรับกระบวนการทำงานของกลไกที่เกี่ยวข้องจากแนวตั้งสู่แนวระนาบมากขึ้น

๒) ยุทธศาสตร์ด้านการสร้างความสามารถในการแข่งขัน

เพื่อให้ประเทศไทยสามารถพัฒนาไปสู่การเป็นประเทศพัฒนาแล้ว ซึ่งจำเป็นต้องยกระดับคุณภาพการผลิตและการใช้นวัตกรรมในการเพิ่มความสามารถในการแข่งขันและการพัฒนาอย่างยั่งยืนทั้งในสาขาอุตสาหกรรม เกษตรและบริการ การสร้างความมั่นคงและปลอดภัยด้านอาหาร การเพิ่มขีด

ความสามารถทางการค้าและการเป็นผู้ประกอบการ รวมทั้งการพัฒนาฐานเศรษฐกิจแห่งอนาคต ทั้งนี้ภายใต้กรอบการปฏิรูปและพัฒนาปัจจัยเชิงยุทธศาสตร์ทุกด้าน อันได้แก่โครงสร้างพื้นฐานและระบบโลจิสติกส์ วิทยาศาสตร์ เทคโนโลยีและนวัตกรรม การพัฒนาทุนมนุษย์ และการบริหารจัดการทั้งในภาครัฐและภาคธุรกิจเอกชน กรอบแนวทางที่ต้องให้ความสำคัญ อาทิ

(๑) การพัฒนาสมรรถนะทางเศรษฐกิจ ได้แก่ การรักษาเสถียรภาพเศรษฐกิจและสร้างความเชื่อมั่น การส่งเสริมการค้าและการลงทุนที่อยู่บนการแข่งขันที่เป็นธรรมและรับผิดชอบต่อสังคม ตลอดจนการพัฒนาประเทศสู่ความเป็นชาติการค้า เพื่อให้ได้ประโยชน์จากห่วงโซ่มูลค่าในภูมิภาค และเป็นการยกระดับไปสู่ส่วนบนของห่วงโซ่มูลค่ามากขึ้น

(๒) การพัฒนาภาคการผลิตและบริการ บนฐานของการพัฒนานวัตกรรมและมีความเป็นมิตรต่อสิ่งแวดล้อม โดยมีการใช้ดิจิทัลและการค้าที่เข้มข้นเพื่อสร้างมูลค่าเพิ่มและขยายกิจกรรมการผลิตและบริการ โดยมุ่งสู่ความเป็นเลิศในระดับโลกและในระดับภูมิภาคในอุตสาหกรรมหลายสาขา และในภาคบริการที่หลากหลายตามรูปแบบการดำเนินชีวิตและการดำเนินธุรกิจที่เปลี่ยนไป รวมทั้งเป็นแหล่งอาหารคุณภาพ สะอาดและปลอดภัยของโลก

- ภาคเกษตร โดยเสริมสร้างฐานการผลิตให้เข้มแข็งและยั่งยืน เพิ่มขีดความสามารถในการแข่งขันของภาคเกษตรส่งเสริมเกษตรกรรายย่อยให้ปรับไปสู่การทำเกษตรยั่งยืนที่เป็นมิตรกับสิ่งแวดล้อมและรวมกลุ่มเกษตรกรในการพัฒนาอาชีพที่เข้มแข็ง และการพัฒนาสินค้าเกษตรที่มีศักยภาพและอาหารคุณภาพ สะอาด และปลอดภัย

- ภาคอุตสาหกรรม โดยพัฒนาอุตสาหกรรมศักยภาพ ยกย่องการพัฒนาอุตสาหกรรมปัจจุบันที่มีศักยภาพสูง และพัฒนาอุตสาหกรรมอนาคตที่มีศักยภาพ โดยการใช้ดิจิทัลและการค้ามาเพิ่มมูลค่าและยกระดับห่วงโซ่มูลค่าในระดับสูงขึ้น

- ภาคบริการ โดยขยายฐานการบริการให้มีความหลากหลาย มีความเป็นเลิศและเป็นมิตรต่อสิ่งแวดล้อม โดยการยกระดับบริการที่เป็นฐานรายได้เต็ม เช่น การท่องเที่ยว และพัฒนาให้ประเทศไทยเป็นศูนย์กลางการให้บริการสุขภาพ ธุรกิจบริการด้านการเงินและธุรกิจบริการที่มีศักยภาพอื่นๆ

(๓) การพัฒนาผู้ประกอบการและเศรษฐกิจชุมชน พัฒนาทักษะผู้ประกอบการยกระดับผลิตภาพแรงงานและพัฒนาวิสาหกิจขนาดกลางและขนาดย่อม (SMEs) สู่สากล และพัฒนาวิสาหกิจชุมชนและสถาบันเกษตรกร

(๔) การพัฒนาพื้นที่เศรษฐกิจพิเศษและเมืองพัฒนาเขตเศรษฐกิจพิเศษชายแดน และพัฒนาระบบเมืองศูนย์กลางความเจริญ จัดระบบผังเมืองที่มีประสิทธิภาพและมีส่วนร่วม มีการจัดการสิ่งแวดล้อมเมือง และโครงสร้างพื้นฐานทางสังคมและเศรษฐกิจที่สอดคล้องกับศักยภาพ

(๕) การลงทุนพัฒนาโครงสร้างพื้นฐาน ในด้านการขนส่ง ด้านพลังงาน ระบบเทคโนโลยีสารสนเทศและการสื่อสารและการวิจัยและพัฒนา

(๖) การเชื่อมโยงกับภูมิภาคและเศรษฐกิจโลกสร้างความเป็นหุ้นส่วนการพัฒนานานาชาติ ส่งเสริมความร่วมมือกับนานาชาติในการสร้างความมั่นคงด้านต่างๆ เพิ่มบทบาทของไทยในองค์การระหว่างประเทศ รวมถึงสร้างองค์ความรู้ด้านการต่างประเทศ

๓) ยุทธศาสตร์การพัฒนาและเสริมสร้างศักยภาพคน

เพื่อพัฒนาคนและสังคมไทยให้เป็นรากฐานที่แข็งแกร่งของประเทศมีความพร้อมทางกาย ใจ สติปัญญา มีความเป็นสากล มีทักษะการคิดวิเคราะห์อย่างมีเหตุผล มีระเบียบวินัย เคารพกฎหมาย มีคุณธรรม จริยธรรม รู้คุณค่าความเป็นไทย มีครอบครัวที่มั่นคง กรอบแนวทางที่ต้องให้ความสำคัญ อาทิ

(๑) การพัฒนาศักยภาพคนตลอดช่วงชีวิตให้สนับสนุนการเจริญเติบโตของประเทศ
 (๒) การยกระดับคุณภาพการศึกษาและการเรียนรู้ให้มีคุณภาพ เท่าเทียม และทั่วถึง
 (๓) การปลูกฝังระเบียบวินัย คุณธรรม จริยธรรมค่านิยมที่พึงประสงค์
 (๔) การสร้างเสริมให้คนมีสุขภาพที่ดี
 (๕) การสร้างความอยู่ดีมีสุขของครอบครัวไทยเสริมสร้างบทบาทของสถาบันครอบครัวในการบ่มเพาะจิตใจให้เข้มแข็ง

๔) ยุทธศาสตร์ด้านการสร้างโอกาสความเสมอภาคและเท่าเทียมกันทางสังคม
 เพื่อเร่งกระจายโอกาสการพัฒนาและสร้างความมั่นคงให้ทั่วถึง ลดความเหลื่อมล้ำไปสู่สังคมที่เสมอภาคและเป็นธรรม กรอบแนวทางที่ต้องให้ความสำคัญ อาทิ

(๑) การสร้างความมั่นคงและการลดความเหลื่อมล้ำทางด้านเศรษฐกิจและสังคม
 (๒) การพัฒนาระบบบริการและระบบบริหารจัดการสุขภาพ
 (๓) การสร้างสภาพแวดล้อมและนวัตกรรมที่เอื้อต่อการดำรงชีวิตในสังคมสูงวัย
 (๔) การสร้างความเข้มแข็งของสถาบันทางสังคมทุนทางวัฒนธรรมและความเข้มแข็งของชุมชน

(๕) การพัฒนาการสื่อสารมวลชนให้เป็นกลไกในการสนับสนุนการพัฒนา
 ๕) ยุทธศาสตร์ด้านการสร้างการเติบโตบนคุณภาพชีวิตที่เป็นมิตรกับสิ่งแวดล้อม
 เพื่อเร่งอนุรักษ์ฟื้นฟู และสร้างความมั่นคงของฐานทรัพยากรธรรมชาติ และมีความมั่นคงด้านน้ำ รวมทั้งมีความสามารถในการป้องกันผลกระทบและปรับตัวต่อการเปลี่ยนแปลงสภาพภูมิอากาศและภัยพิบัติธรรมชาติ และพัฒนามุ่งสู่การเป็นสังคมสีเขียว กรอบแนวทางที่ต้องให้ความสำคัญ อาทิ

(๑) การจัดระบบอนุรักษ์ ฟื้นฟูและป้องกันการทำลายทรัพยากรธรรมชาติ
 (๒) การวางระบบบริหารจัดการน้ำให้ มีประสิทธิภาพทั้ง ๒๕ ลุ่มน้ำ เน้นการปรับระบบการบริหารจัดการอุทกภัยอย่างบูรณาการ
 (๓) การพัฒนาและใช้พลังงานที่เป็นมิตรกับสิ่งแวดล้อม
 (๔) การพัฒนาเมืองอุตสาหกรรมเชิงนิเวศและเมืองที่เป็นมิตรกับสิ่งแวดล้อม
 (๕) การร่วมลดปัญหาโลกร้อนและปรับตัวให้พร้อมกับการเปลี่ยนแปลงสภาพภูมิอากาศ

(๖) การใช้เครื่องมือทางเศรษฐศาสตร์และนโยบายการคลังเพื่อสิ่งแวดล้อม

๖) ยุทธศาสตร์ด้านการปรับสมดุลและพัฒนาระบบการบริหารจัดการภาครัฐ
 เพื่อให้หน่วยงานภาครัฐมีขนาดที่เหมาะสมกับบทบาทภารกิจ มีสมรรถนะสูง มีประสิทธิภาพและประสิทธิผลกระจายบทบาทภารกิจไปสู่ท้องถิ่นอย่างเหมาะสม มีธรรมาภิบาลกรอบแนวทางที่ต้องให้ความสำคัญ อาทิ

(๑) การปรับปรุงโครงสร้าง บทบาท ภารกิจของหน่วยงานภาครัฐ ให้มีขนาดที่เหมาะสม

(๒) การวางระบบบริหารราชการแบบบูรณาการ
 (๓) การพัฒนาระบบบริหารจัดการกำลังคนและพัฒนาบุคลากรภาครัฐ
 (๔) การต่อต้านการทุจริตและประพฤติมิชอบ
 (๕) การปรับปรุงกฎหมายและระเบียบต่างๆ ให้ทันสมัย เป็นธรรมและเป็นสากล
 (๖) การพัฒนาระบบการให้บริการประชาชนของหน่วยงานภาครัฐ
 (๗) การปรับปรุงการบริหารจัดการรายได้และรายจ่ายของภาครัฐ

๑.๒ แผนพัฒนาเศรษฐกิจและสังคมแห่งชาติ ฉบับที่ ๑๒

การจัดทำแผนพัฒนาท้องถิ่นขององค์การบริหารส่วนตำบลสงเปือย มีความสัมพันธ์และสอดคล้องกับแผนยุทธศาสตร์พัฒนาขององค์การปกครองส่วนท้องถิ่น โดยแผนยุทธศาสตร์การพัฒนายังต้องสอดคล้องกับแผนพัฒนาเศรษฐกิจและสังคมแห่งชาติ เพื่อให้การจัดทำแผนพัฒนาท้องถิ่น (พ.ศ. ๒๕๖๑ - ๒๕๖๕) ขององค์การบริหารส่วนตำบลสงเปือย มีความสอดคล้องกับทิศทางแผนพัฒนาเศรษฐกิจและสังคมแห่งชาติ ฉบับที่ ๑๒ องค์การบริหารส่วนตำบลสงเปือย จึงได้จัดทำแผนที่สอดคล้องกับแผนพัฒนาเศรษฐกิจและสังคมแห่งชาติ ฉบับที่ ๑๒ ซึ่งมีทั้งหมด ๑๐ ยุทธศาสตร์ ดังนี้

ยุทธศาสตร์ที่ ๑ การเสริมสร้างและพัฒนาศักยภาพทุนมนุษย์

ยุทธศาสตร์ที่ ๒ การสร้างความเป็นธรรมลดความเหลื่อมล้ำในสังคม

ยุทธศาสตร์ที่ ๓ การสร้างความเข้มแข็งทางเศรษฐกิจและแข่งขันได้อย่างยั่งยืน

ยุทธศาสตร์ที่ ๔ การเติบโตที่เป็นมิตรกับสิ่งแวดล้อมเพื่อพัฒนาอย่างยั่งยืน

ยุทธศาสตร์ที่ ๕ การเสริมสร้างความมั่นคงแห่งชาติเพื่อการพัฒนาประเทศสู่ความมั่งคั่ง

และยั่งยืน

ยุทธศาสตร์ที่ ๖ การบริหารจัดการในภาครัฐ การป้องกันการทุจริตประพฤติมิชอบและ

ธรรมาภิบาลในสังคมไทย

ยุทธศาสตร์ที่ ๗ การพัฒนาโครงสร้างพื้นฐานและระบบโลจิสติกส์

ยุทธศาสตร์ที่ ๘ การพัฒนาวิทยาศาสตร์ เทคโนโลยี วิจัย และนวัตกรรม

ยุทธศาสตร์ที่ ๙ การพัฒนาภาค เมือง และพื้นที่เศรษฐกิจ

ยุทธศาสตร์ที่ ๑๐ ความร่วมมือระหว่างประเทศเพื่อการพัฒนา

กรอบวิสัยทัศน์แผนพัฒนาเศรษฐกิจและสังคมแห่งชาติ ฉบับที่ ๑๒ จากสถานะของประเทศและบริบทการเปลี่ยนแปลงต่างๆ ที่ประเทศกำลังประสบอยู่ ทำให้การกำหนดวิสัยทัศน์แผนพัฒนาเศรษฐกิจและสังคมแห่งชาติ ฉบับที่ ๑๒ ยังคงมีความต่อเนื่องจากวิสัยทัศน์แผนพัฒนาเศรษฐกิจและสังคมแห่งชาติ ฉบับที่ ๑๑ และกรอบหลักการของการวางแผนที่น้อมนำและประยุกต์ใช้หลักปรัชญาของเศรษฐกิจพอเพียงยึดคนเป็นศูนย์กลางของการพัฒนาอย่างมีส่วนร่วม การพัฒนาที่ยึดหลักสมดุล ยั่งยืน โดยวิสัยทัศน์ของการพัฒนาในแผนพัฒนาเศรษฐกิจและสังคมแห่งชาติ ฉบับที่ ๑๒ ต้องให้ความสำคัญกับการกำหนดทิศทางการพัฒนาที่มุ่งสู่การเปลี่ยนผ่านประเทศไทยจากประเทศที่มีรายได้ปานกลางไปสู่ประเทศที่มีรายได้สูง มีความมั่นคง และยั่งยืน สังคมอยู่ร่วมกันอย่างมีความสุข และนำไปสู่การบรรลุวิสัยทัศน์ระยะยาว “มั่นคง มั่งคั่ง ยั่งยืน” ของประเทศ

การกำหนดตำแหน่งทางยุทธศาสตร์ของประเทศ (Country Strategic Positioning) เป็นการกำหนดตำแหน่งทางยุทธศาสตร์ของประเทศที่สอดคล้องกับยุทธศาสตร์ชาติที่สภาพพัฒนาเศรษฐกิจและสังคมแห่งชาติได้จัดทำขึ้น ประเทศไทยเป็นประเทศรายได้สูงที่มีการกระจายรายได้อย่างเป็นธรรม เป็นศูนย์กลางด้านการขนส่งและโลจิสติกส์ของภูมิภาคสู่ความเป็นชาติการค้าและบริการ (Trading and Service Nation) เป็นแหล่งผลิตสินค้าเกษตรอินทรีย์และเกษตรปลอดภัย แหล่งอุตสาหกรรมสร้างสรรค์และมีนวัตกรรมสูงที่เป็นมิตรต่อสิ่งแวดล้อม

เป้าหมาย

๑) การหลุดพ้นจากกับดักประเทศรายได้ปานกลางสู่รายได้สูง

(๑) เศรษฐกิจขยายตัวเฉลี่ยไม่ต่ำกว่าร้อยละ ๕.๐

(๒) ผลิตภัณฑ์มวลรวมในประเทศต่อหัว (GDP Per Capita) และรายได้ประชาชาติต่อหัว (GNP Per Capita) ณ สิ้นแผนพัฒนาเศรษฐกิจและสังคมแห่งชาติ ฉบับที่ ๑๒ ในปี ๒๕๖๔ เพิ่มขึ้นเป็น ๓๑๗,๐๕๑ บาท และ ๓๐๑,๑๙๙ บาทต่อคนต่อปี

(๓) ผลผลิตภาพการผลิตเพิ่มขึ้นไม่ต่ำกว่าเฉลี่ยร้อยละ ๒.๕ ต่อปี

(๔) การลงทุนรวมขยายตัวไม่ต่ำกว่าเฉลี่ยร้อยละ ๘.๐ (การลงทุนขยายตัวของการลงทุนภาครัฐไม่ต่ำกว่าร้อยละ ๑๐.๐ และการลงทุนของภาคเอกชนขยายตัวไม่ต่ำกว่าเฉลี่ยร้อยละ ๗.๕ ในขณะที่ปริมาณการส่งออกขยายตัวเฉลี่ยไม่ต่ำกว่าร้อยละ ๔.๐ ต่อปี)

๒) การพัฒนาศักยภาพคนให้สนับสนุนการเจริญเติบโตของประเทศและการสร้างสังคมสูงวัยอย่างมีคุณภาพ

(๑) ประชาชนทุกช่วงวัยมีความมั่นคงทางด้านเศรษฐกิจและสังคม (Socio-Economic Security) และมีคุณภาพชีวิตที่ดีขึ้น

(๒) การศึกษาและการเรียนรู้ได้รับการพัฒนาคุณภาพ

(๓) สถาบันทางสังคมมีความเข้มแข็งเป็นฐานรากที่เอื้อต่อการพัฒนาคน

๓) การลดความเหลื่อมล้ำในสังคม

(๑) การกระจายรายได้มีความเท่าเทียมกันมากขึ้น

(๒) บริการทางสังคมมีคุณภาพและมีการกระจายอย่างทั่วถึง

๔) การสร้างการเจริญเติบโตทางเศรษฐกิจและสังคมที่เป็นมิตรกับสิ่งแวดล้อม

(๑) รักษาความมั่นคงของฐานทรัพยากร สร้างสมดุลระหว่างการอนุรักษ์และการใช้ประโยชน์อย่างยั่งยืนและเป็นธรรม

(๒) ขับเคลื่อนประเทศสู่เศรษฐกิจและสังคมที่เป็นมิตรต่อสิ่งแวดล้อม

(๓) เพิ่มขีดความสามารถในการรับมือภัยพิบัติและการเปลี่ยนแปลงสภาพภูมิอากาศ

(๔) เพิ่มประสิทธิภาพและเสริมสร้างธรรมาภิบาลในการบริหารจัดการ

ทรัพยากรธรรมชาติและสิ่งแวดล้อม

(๕) มีการบริหารจัดการน้ำให้สมดุลระหว่างการอุปสงค์และอุปทานของน้ำ

๕) การบริหารราชการแผ่นดินที่มีประสิทธิภาพ

(๑) การบริหารงานภาครัฐที่โปร่งใส เป็นธรรม มีประสิทธิภาพ และมีส่วนร่วม

(๒) ขจัดการทุจริตคอร์รัปชัน

(๓) มีการกระจายอำนาจที่เหมาะสม

๑.๓ THAILAND ๔.๐

รัฐบาล พล.อ.ประยุทธ์ จันทร์โอชา มุ่งมั่นในการนำ “โมเดลประเทศไทย ๔.๐” หรือ “ไทยแลนด์ ๔.๐” มาใช้ เพื่อผลักดันประเทศให้หลุดพ้นกับดัก ๓ กับดักที่กำลังเผชิญ ทั้ง ๑) กับดักประเทศรายได้ปานกลาง (Middle Income Trap) ๒) กับดักความเหลื่อมล้ำ (Inequality Trap) ๓) กับดักความไม่สมดุลของการพัฒนา (Imbalance Trap) เป้าหมายเพื่อนำประเทศมุ่งสู่ความมั่นคง มั่งคั่ง และยั่งยืน อย่างเป็นรูปธรรม ผ่านโมเดลนี้

ก่อนหน้าที่จะมีการพัฒนาประเทศไทย ๔.๐ นั้น ไทยเริ่มก้าวสู่โมเดลไทยแลนด์ ๑.๐ หลังจากเริ่มต้นพัฒนาภาคเกษตรกรรม แล้วจึงค่อยปรับมาสู่ไทยแลนด์ ๒.๐ การลงทุนอุตสาหกรรมเบาที่มุ่งเน้นแรงงานราคาต่ำ เช่น สิ่งทอ อาหาร และมาสู่ไทยแลนด์ ๓.๐ มุ่งเน้นการส่งเสริมการลงทุนในอุตสาหกรรมหนัก ซึ่งการพัฒนาของประเทศไทยใน ๓ ช่วงแรกนั้น ไทยมีการอัตราการขยายตัวทางเศรษฐกิจสูงสุดเฉลี่ยถึง ๗% ต่อปี แต่มาถึงจุดหนึ่งหลังปี ๒๕๔๐ อัตราการขยายตัวทางเศรษฐกิจลดลงมาเป็น ๓-๔% ต่อปี

เหตุผลสำคัญเพราะไทยไม่เคยปรับโครงสร้างเศรษฐกิจอย่างจริงจังมาก่อน และไม่เคยมีการพัฒนาเทคโนโลยีของตัวเอง แรงงานไม่ได้มีทักษะจนกลายเป็นปัญหาความเหลื่อมล้ำของโอกาส ซึ่งในช่วงนี้รัฐบาลต้องการก้าวกระโดดข้ามหุบเหว ซึ่งต้องใช้ความกล้าหาญทางการเมือง และต้องใช้พลังที่เรียกว่าพลังประชารัฐในการขับเคลื่อนไทยแลนด์ ๔.๐ มี ๓ กลไกขับเคลื่อนประเทศไทย ๔.๐ กลไกขับเคลื่อน (Engines of Growth) ชุดใหม่ ประกอบด้วย

๑) Productive Growth Engine ซึ่งเป้าหมายสำคัญเพื่อปรับเปลี่ยนประเทศไทยสู่ประเทศที่มีรายได้สูง (High Income Country) ที่ขับเคลื่อนด้วยนวัตกรรม ปัญญา เทคโนโลยี และ ความคิดสร้างสรรค์ กลไกดังกล่าว ประกอบไปด้วย การสร้างเครือข่ายความร่วมมือในรูปแบบประชารัฐ การบริหารจัดการสมัยใหม่ และการสร้างคลัสเตอร์ทางด้านเทคโนโลยี การพัฒนาขีดความสามารถด้านการวิจัยและพัฒนา การพัฒนาโมเดลธุรกิจที่ขับเคลื่อนด้วยนวัตกรรม กิจกรรมร่วมทุนรัฐและเอกชนในโครงการขนาดใหญ่ รวมถึงการบ่มเพาะธุรกิจด้านเทคโนโลยี เป็นต้น ซึ่งถือเป็นการตอบโจทยความพยายามในการก้าวข้ามกับดักประเทศรายได้ปานกลางที่ไทยกำลังเผชิญอยู่

๒) Inclusive Growth Engine เพื่อให้ประชาชนได้รับประโยชน์และเป็นการกระจายรายได้ โอกาส และความมั่งคั่งที่เกิดขึ้นโดยกลไกนี้ ประกอบด้วย การสร้างคลัสเตอร์เศรษฐกิจระดับกลุ่มจังหวัด การพัฒนาเศรษฐกิจระดับฐานรากในชุมชน การส่งเสริมวิสาหกิจเพื่อสังคม เพื่อตอบโจทยประเด็นปัญหาและความท้าทายทางสังคมในมิติต่างๆ การสร้างสภาพแวดล้อมที่เอื้ออำนวยต่อการทำธุรกิจ การส่งเสริมและสนับสนุนให้วิสาหกิจขนาดกลางและขนาดย่อมเข้มแข็งและสามารถแข่งขันได้ในเวทีโลก การสร้างงานใหม่ๆ เพื่อรองรับการเปลี่ยนแปลงในอนาคต การยกระดับขีดความสามารถ การเสริมสร้างทักษะและการเติมเต็มศักยภาพของประชาชนให้ทันกับพลวัตการเปลี่ยนแปลงจากภายนอก และการจ่ายภาษีให้แก่ผู้ที่มีรายได้ต่ำกว่าเกณฑ์ที่กำหนดแบบมีเงื่อนไข (Negative Income Tax) เพื่อแก้ไขกับดักความเหลื่อมล้ำที่เกิดขึ้นในปัจจุบัน

๓) Green Growth Engine การสร้างความมั่งคั่งของไทยในอนาคต จะต้องคำนึงถึงการพัฒนาและใช้เทคโนโลยีที่เป็นมิตรต่อสิ่งแวดล้อม เพื่อตอบโจทยการหลุดออกจากกับดักความไม่สมดุลของการพัฒนาระหว่างคนกับสภาพแวดล้อม โดยกลไกนี้ประกอบด้วย การมุ่งเน้นการใช้พลังงานทดแทน การปรับแนวคิดจากเดิมที่คำนึงถึงความได้เปรียบเรื่องต้นทุน (Cost Advantage) เป็นหลัก มาสู่การคำนึงถึงประโยชน์ที่ได้จากการลดความสูญเสียที่เกิดขึ้นทั้งระบบ (Lost Advantage) หัวใจสำคัญอยู่ที่การพัฒนากระบวนการผลิตให้ส่งผลกระทบต่อสิ่งแวดล้อมน้อยที่สุด อันจะเกิดประโยชน์กับประเทศและประชาคมโลกด้วยในเวลาเดียวกัน

ทั้ง ๓ กลไกขับเคลื่อน “ประเทศไทย ๔.๐” ถือเป็นการปฏิรูปประเทศไทยไปสู่ความมั่งคั่งอย่างมั่นคงและยั่งยืน เพื่อให้หลุดพ้นจากกับดักประเทศที่มีรายได้ปานกลาง ซึ่งถือเป็นการเปลี่ยนโมเดลเศรษฐกิจจากการพึ่งพาการลงทุนต่างประเทศ มีการลงทุนการวิจัยและพัฒนาตัวเองน้อยมากโดยมุ่งเน้นการพัฒนาการศึกษาคน สร้างการวิจัยและพัฒนา โครงสร้างเศรษฐกิจ ให้ไทยสามารถอยู่ได้ในศตวรรษที่ ๒๑ ซึ่งรัฐบาลต้องกล้าพอที่จะถอดกับดักจากการดึงเงินลงทุนต่างประเทศ เอาเทคโนโลยีของต่างชาติมา และต้องยืนอยู่บนขาตัวเองในระดับหนึ่ง

Thailand 4.0 & National Human Capital Development

Thailand 4.0

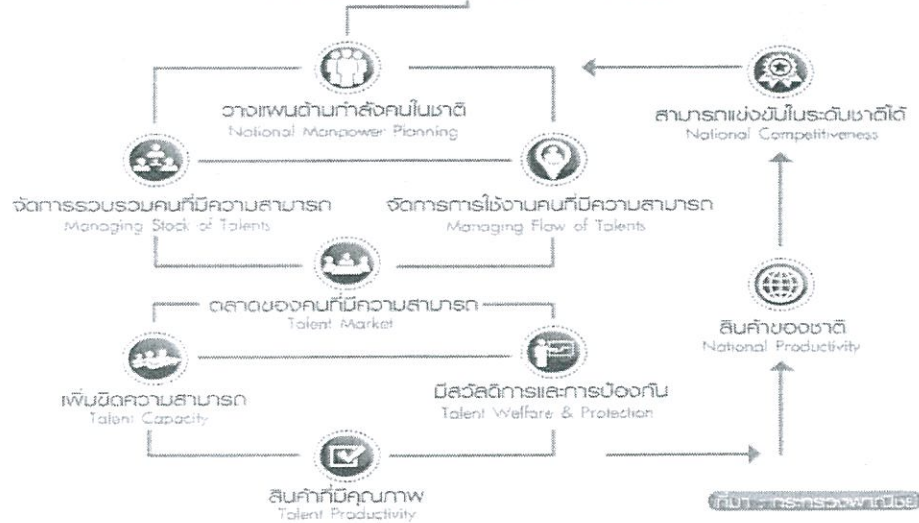

f t y g+ i g

SME
SOCIAL PLANET

Thailand 4.0 & Learning Society Creation



f t y g+ i g

SME
SOCIAL PLANET

๑.๔ แผนพัฒนาภาค/แผนพัฒนากลุ่มจังหวัด/แผนพัฒนาจังหวัด

๑) แผนพัฒนาภาคตะวันออกเฉียงเหนือ

ยุทธศาสตร์การพัฒนาภาคตะวันออกเฉียงเหนือ

(๑) เพิ่มศักยภาพการแข่งขันด้านเศรษฐกิจ โดยการยกมาตรฐานและประสิทธิภาพการผลิต การเกษตร การพัฒนาศักยภาพการประกอบการด้านอุตสาหกรรม อุตสาหกรรมบริการและการท่องเที่ยว การตั้งองค์การร่วมภาครัฐและเอกชนระดับพื้นที่เพื่อส่งเสริมอำนวยความสะดวกด้านการค้าการลงทุน และส่งเสริมความร่วมมือทางเศรษฐกิจกับประเทศเพื่อนบ้าน

(๒) สร้างคนให้มีคุณภาพ เพื่อพัฒนาคนให้มีสุขภาพที่ดีทั้งร่างกาย จิตใจและสติปัญญา รอบรู้ เท่าทันการเปลี่ยนแปลง สามารถดำรงชีพได้อย่างมีคุณภาพ

(๓) สร้างสังคมและเศรษฐกิจฐานรากให้เข้มแข็ง เพื่อสร้างความมั่นคงด้านอาหาร แก้ไขปัญหาความยากจน หนี้สิน และการออมของครัวเรือน มีสัมมาอาชีพที่มั่นคง สามารถพึ่งพาตนเองและดูแลครอบครัวได้อย่างอบอุ่น

(๔) พื้นฟูทรัพยากรธรรมชาติและสิ่งแวดล้อมให้สมบูรณ์ โดยเร่งอนุรักษ์และฟื้นฟูพื้นที่ป่าไม้ให้ได้ ๑๕.๙ ล้านไร่ หรือร้อยละ ๒๕ ของพื้นที่ภาค ป้องกันการรุกพื้นที่ชุ่มน้ำ พัฒนาแหล่งน้ำและระบบชลประทาน พื้นฟูดิน ยับยั้งการแพร่กระจายดินเค็ม และเพิ่มประสิทธิภาพการจัดการโดยส่งเสริมทำเกษตรอินทรีย์

ทิศทางการพัฒนากลุ่มจังหวัด

(๑) กลุ่มภาคตะวันออกเฉียงเหนือตอนบน ๑ ประกอบด้วยอุดรธานี หนองคาย หนองบัวลำภู และเลย) เน้นการฟื้นฟูระบบนิเวศน์เพื่อรักษาสมดุลธรรมชาติ การปรับโครงสร้างการผลิตด้านการเกษตร การส่งเสริมการค้า การลงทุนและการท่องเที่ยวเชื่อมโยงกับประเทศเพื่อนบ้าน

(๒) กลุ่มภาคตะวันออกเฉียงเหนือตอนบน ๒ ประกอบด้วย สกลนคร นครพนม และมุกดาหาร เน้นให้ความสำคัญกับความร่วมมือทางเศรษฐกิจกับประเทศเพื่อนบ้าน เพิ่มประสิทธิภาพการผลิตสินค้าการเกษตร ส่งเสริมพื้นที่ชลประทาน การทำปศุสัตว์โดยเฉพาะโคเนื้อ

(๓) กลุ่มภาคตะวันออกเฉียงเหนือตอนกลาง ประกอบด้วย ขอนแก่น กาฬสินธุ์ มหาสารคาม และร้อยเอ็ด เน้นการพัฒนาโครงสร้างพื้นฐานของเมืองรองรับการเป็นศูนย์กลางการค้าบริการ และการลงทุนของภาค การใช้ประโยชน์พื้นที่ชลประทานให้เกิดประโยชน์สูงสุด การทำการเกษตรก้าวหน้า การเตรียมการรองรับ อุตสาหกรรมพลังงานทดแทน (Ethanol) ควบคู่กับการเพิ่มประสิทธิภาพการผลิต

(๔) กลุ่มภาคตะวันออกเฉียงเหนือตอนล่าง ๑ ประกอบด้วย นครราชสีมา ชัยภูมิ บุรีรัมย์ สุรินทร์ มุ่งเน้นการพัฒนาชลประทานให้เต็มศักยภาพ การเตรียมการรองรับอุตสาหกรรมพลังงานทดแทน (Ethanol) พัฒนาการท่องเที่ยวทั้งการท่องเที่ยวเชิงนิเวศน์และอารยธรรมขอมด้วยการสร้างคุณค่าเพิ่ม และพัฒนาเส้นทาง

(๕) กลุ่มภาคตะวันออกเฉียงเหนือตอนล่าง ๒ ประกอบด้วย อุบลราชธานี ศรีสะเกษ ยโสธร และอำนาจเจริญ มุ่งเน้นการพัฒนาแหล่งน้ำ และระบบบริหารจัดการเพื่อแก้ไขปัญหาน้ำท่วมและขาดแคลนน้ำ การสร้างงานและรายได้จากการท่องเที่ยวให้มากขึ้น

โครงการที่สำคัญ (Flagship Project)

- (๑) โครงการผลิตข้าวหอมมะลิอินทรีย์ในทุ่งกุลาร้องไห้เพื่อการส่งออก
- (๒) โครงการพัฒนาเมืองมุกดาหารเป็นประตูสู่อินโดจีน
- (๓) โครงการพัฒนาเส้นทางท่องเที่ยวอารยธรรมขอม

- (๔) โครงการจัดการผลิตเอทานอลในภาคอีสาน
- (๕) โครงการยกมาตรฐานการเรียนการสอนด้วยระบบศึกษาทางไกล
- (๖) โครงการเกษตรยั่งยืนเพื่อชุมชนเข้มแข็ง
- (๗) โครงการฟื้นฟูลุ่มน้ำชีตอนบนและลุ่มน้ำมูลตอนบนแบบบูรณาการเพื่อการผลิต

ที่ยั่งยืน

๒) แผนพัฒนากลุ่มจังหวัดภาคตะวันออกเฉียงเหนือตอนล่าง ๒

วิสัยทัศน์ "ข้าวหอมมะลิเป็นเลิศ การท่องเที่ยวและการค้าชายแดนได้มาตรฐานสากล"

เป้าประสงค์รวม

(๑) เพิ่มผลผลิตให้ได้ตามมาตรฐาน และสร้างมูลค่าผลิตภัณฑ์ด้วยการแปรรูปเพิ่มช่องทางการตลาด ทั้งในและต่างประเทศ ข้าวหอมมะลิคุณภาพดี

(๒) พัฒนาคุณภาพแหล่งท่องเที่ยวที่มีศักยภาพให้ได้มาตรฐานและเสริมสร้างการบริหารจัดการการมีส่วนร่วมขององค์กรปกครองส่วนท้องถิ่นและชุมชนในแหล่งท่องเที่ยว

(๓) สร้างเครือข่ายการค้ากลุ่มจังหวัดเพื่อเพิ่มมูลค่าการค้าชายแดนด้วยระบบโลจิสติกส์ (Logistics) ที่มีประสิทธิภาพ

ประเด็นยุทธศาสตร์

- (๑) พัฒนาคุณภาพและเพิ่มมูลค่าข้าวหอมมะลิสู่ความต้องการของตลาด
- (๒) พัฒนาคุณภาพการท่องเที่ยวให้ได้ระดับมาตรฐานและยั่งยืน
- (๓) พัฒนาระบบสนับสนุนการบริหารจัดการธุรกิจการค้าและเพิ่มมูลค่าการค้าชายแดนครบวงจรและได้มาตรฐานสากล

ตำแหน่งการพัฒนา

- (๑) ข้าวหอมมะลิคุณภาพ
- (๒) การค้าชายแดน
- (๓) การท่องเที่ยว

๓) แผนพัฒนาจังหวัดยโสธร

จังหวัดยโสธรได้นำผลการวิเคราะห์ข้อมูลสภาพทั่วไป ปัญหาและความต้องการของประชาชน ตลอดจนการประเมินสถานการณ์การพัฒนาในปัจจุบันและโอกาสในการพัฒนาในอนาคตของจังหวัด โดยนำมาวิเคราะห์จุดแข็ง จุดอ่อน โอกาสและอุปสรรค (ข้อจำกัด/ภัยคุกคาม) แล้วประเมินศักยภาพการพัฒนา ร่วมกับประเด็นการพัฒนาตามรัฐธรรมนูญแห่งราชอาณาจักรไทย พ.ศ.๒๕๕๐ หมวด ๕ แนวนโยบายพื้นฐานแห่งรัฐนโยบายของรัฐบาล/แผนบริหารราชการแผ่นดิน ยุทธศาสตร์การพัฒนาประเทศตามแผนพัฒนาเศรษฐกิจและสังคมแห่งชาติ พ.ศ. ๒๕๖๐ - ๒๕๖๔ ยุทธศาสตร์รายสาขา ยุทธศาสตร์การจัดสรรงบประมาณรายจ่ายของประเทศ และยุทธศาสตร์ของภาค/ยุทธศาสตร์กลุ่มจังหวัด แล้วสามารถสรุปผลวิเคราะห์เป็นยุทธศาสตร์การพัฒนาจังหวัด (พ.ศ.๒๕๖๖ - ๒๕๗๐) และคณะกรรมการบริหารงานแบบบูรณาการจังหวัดยโสธร (ก.บ.จ.ยส.) ได้ประชุมพิจารณาให้ความเห็นชอบ รวมทั้งได้นำแผนพัฒนาจังหวัดยโสธร ๔ ปี (พ.ศ. ๒๕๖๖ - ๒๕๗๐) เข้าประชุมกับทุกภาคส่วน เพื่อหารือรับฟังความคิดเห็น ตามมาตรา ๑๙ แห่งพระราชกฤษฎีกาว่าด้วยการบริหารงานจังหวัดและกลุ่มจังหวัดแบบบูรณาการ พ.ศ. ๒๕๕๑ สรุปได้ดังนี้

๑. วิสัยทัศน์

“ยุทธศาสตร์เมืองเกษตรอินทรีย์ เมืองแห่งวิถีอีสาน”

- พันธกิจ จากวิสัยทัศน์การพัฒนาจังหวัดยโสธร (พ.ศ.๒๕๖๖ - ๒๕๗๐)สามารถกำหนดพันธกิจ ซึ่งเป็นสิ่งที่ทุกภาคส่วนจะต้องร่วมกันดำเนินการแก้ไขปัญหา สนองความต้องการและพัฒนาจังหวัดยโสธรให้บรรลุวิสัยทัศน์ได้ ๓ พันธกิจ ดังนี้

(๑) ส่งเสริมและพัฒนาศักยภาพการบริหารทรัพยากรการเกษตรเป็นเกษตรอินทรีย์และเกษตรปลอดภัย ไม่กระทบสิ่งแวดล้อมและให้มีมูลค่าเพิ่มสูงขึ้น

(๒) สนับสนุนและผลักดันให้จังหวัดมีความโดดเด่น และชัดเจนในฐานะจังหวัดที่ดำรงความเป็นชุมชนอีสาน โดยเน้นการรณรงค์ให้ความสำคัญกับวัฒนธรรม ค่านิยม และประเพณีอีสาน ซึ่งมีการผสมผสานกับการเปลี่ยนแปลงของสังคมสมัยใหม่อย่างกลมกลืน ขยายโอกาสด้านอุดมศึกษาในจังหวัด

(๓) ผลักดันให้ภาคประชาสังคมมีการดำเนินชีวิตตามแนวทางเศรษฐกิจพอเพียง เพื่อทำให้เกิดความเจริญก้าวหน้าทางเศรษฐกิจอย่างยั่งยืน และเพื่อสร้างภูมิคุ้มกันให้สามารถรองรับการเปลี่ยนแปลงอย่างมีประสิทธิภาพ

๒. ประเด็นยุทธศาสตร์ จากการวิเคราะห์ศักยภาพและสถานการณ์แวดล้อมเพื่อกำหนดทิศทางยุทธศาสตร์การพัฒนาจังหวัด สามารถนำมากำหนดเป็นประเด็นยุทธศาสตร์แผนพัฒนาจังหวัดยโสธร ๕ ปี (พ.ศ. ๒๕๖๑-๒๕๖๕) ซึ่ง ก.บ.จ.ยส. และผู้แทนภาคส่วนต่างๆ ในจังหวัดยโสธรได้ร่วมกันพิจารณาจัดลำดับความสำคัญแล้ว สรุปได้ดังนี้

๑. ยุทธศาสตร์ที่ ๑ ส่งเสริมการเกษตรอินทรีย์ครบวงจร และได้มาตรฐาน

๒. ยุทธศาสตร์ที่ ๒ ส่งเสริมภูมิปัญญาท้องถิ่น วัฒนธรรมประเพณี และการค้า การท่องเที่ยว

๓. ยุทธศาสตร์ที่ ๓ ยกระดับคุณภาพชีวิต เสริมสร้างความเข้มแข็งและความมั่นคงของครอบครัว ชุมชนและสังคม

๔. ยุทธศาสตร์ที่ ๔ อนุรักษ์ ฟื้นฟู พัฒนา ทรัพยากรธรรมชาติและสิ่งแวดล้อม

๓. การกำหนดเป้าประสงค์ ตัวชี้วัดและค่าเป้าหมาย และกลยุทธ์ของแต่ละ

ประเด็นยุทธศาสตร์ และโครงการหลักภายใต้กลยุทธ์

๓.๑ ประเด็นยุทธศาสตร์ที่ ๑ : ส่งเสริมการเกษตรอินทรีย์ครบวงจร และได้มาตรฐาน

๓.๑.๑ เป้าประสงค์ “ผลผลิตและสินค้าเกษตรอินทรีย์ได้มาตรฐานและเพิ่มมูลค่า”

๓.๑.๒ ตัวชี้วัดและค่าเป้าหมาย

๑) พื้นที่เกษตรอินทรีย์ที่ได้มาตรฐานเพิ่มขึ้น (๒๕,๐๐๐ ไร่/ปี)

๒) จำนวนสินค้าและผลิตภัณฑ์เกษตรอินทรีย์ที่ได้มาตรฐานเพิ่มขึ้น (๔

ชนิด)

๓) ร้อยละที่เพิ่มขึ้นของมูลค่าการจำหน่ายสินค้าเกษตรอินทรีย์ (ร้อยละ

๓.๕/ปี)

๓.๑.๓ กลยุทธ์

๑) สร้างกระแสการรับรู้และการมีส่วนร่วมในการขับเคลื่อนเกษตรอินทรีย์ และเศรษฐกิจพอเพียง

๒) ขยายพื้นที่เกษตรอินทรีย์และการใช้ประโยชน์ในพื้นที่เดิมศักยภาพ

๓) เพิ่มความสามารถในการรับซื้อและส่งเสริมการแปรรูป เพิ่มมูลค่าการ

ผลิตภัณฑ์ เกษตรอินทรีย์

๔) เพิ่มตลาดและช่องทางการจำหน่ายทั้งในและต่างประเทศ

๓.๒ ประเด็นยุทธศาสตร์ที่ ๒ : ส่งเสริมภูมิปัญญาท้องถิ่น วัฒนธรรมประเพณี และการค้า การท่องเที่ยว

๓.๒.๑ เป้าประสงค์ “ประชาชนมีอาชีพและมีรายได้เพิ่มขึ้น”

๓.๒.๒ ตัวชี้วัดและค่าเป้าหมาย

๑) ร้อยละที่เพิ่มขึ้นของรายได้จากการท่องเที่ยว (ร้อยละ ๕/ปี)

๒) ร้อยละที่เพิ่มขึ้นของมูลค่าการจำหน่ายผลิตภัณฑ์ OTOP (ร้อยละ ๔/ปี)

๓.๒.๓ กลยุทธ์

๑) ส่งเสริมและพัฒนาแหล่งท่องเที่ยวเชิงวัฒนธรรมประเพณีวิถีอีสาน

๒) ส่งเสริมและพัฒนาภูมิปัญญาท้องถิ่นสู่เศรษฐกิจสร้างสรรค์

๓) ยกกระดับและพัฒนาศักยภาพโครงสร้างพื้นฐานการท่องเที่ยวและการ

บริการ

๓.๓ ประเด็นยุทธศาสตร์ที่ ๓ : ยกกระดับคุณภาพชีวิต เสริมสร้างความเข้มแข็ง และความมั่นคง ของครอบครัว ชุมชนและสังคม

๓.๓.๑ เป้าประสงค์ “ประชาชนมีคุณภาพชีวิตที่ดี มีความมั่นคงและสังคม มีความสงบเรียบร้อย”

๓.๓.๒ ตัวชี้วัดและค่าเป้าหมาย

๑) ร้อยละของเด็กและเยาวชนที่ได้รับการเรียนรู้พัฒนาทักษะชีวิตความตามเกณฑ์มาตรฐาน ขั้นพื้นฐาน (ร้อยละ ๙๕ ต่อปี)

๒) จำนวนหมู่บ้าน/ชุมชนมีแหล่งเรียนรู้/ชุมชนต้นแบบโยธธรรโมเดล (เพิ่มขึ้นปีละ ๓๖ หมู่บ้าน/ปี)

๓) ร้อยละของครัวเรือนยากจนที่มีรายได้ผ่านเกณฑ์ จปฐ. ๓๐,๐๐๐ บาท/คน/ปี (ร้อยละ ๙๕ ต่อปี)

๔) จำนวน อปท. ที่ได้จัดตั้งกองทุนสวัสดิการชุมชน (ดูแลสวัสดิการผู้ด้อยโอกาส) (เพิ่มขึ้น ๑๐ แห่ง)

๕) ร้อยละที่เพิ่มขึ้นของสถานพยาบาลที่ได้รับการรับรองคุณภาพ HA

๖) ร้อยละที่เพิ่มขึ้นของค่าเฉลี่ย O-Net ม.๓ (ร้อยละ ๓.๕/ปี)

๗) ร้อยละของจำนวนหมู่บ้าน/ชุมชน ที่ไม่มีปัญหาหายาเสพติด (เพิ่มขึ้นร้อยละ ๒.๕/ปี)

๘) จำนวนร้อยละที่ลดลงของการเกิดอุบัติเหตุทางท้องถนน/ประชากร ๑๐๐,๐๐๐ คน (ลดลงร้อยละ ๓/ปี)

๓.๓.๓ กลยุทธ์

๑) ยกกระดับคุณภาพชีวิตและเสริมสร้างชุมชนสู่ความเข้มแข็ง

๒) เพิ่มศักยภาพในการรักษาความมั่นคงภายในและความปลอดภัยในชีวิต และทรัพย์สิน

๓) ยกกระดับมาตรฐานการศึกษาสู่ความเป็นเลิศ

๔) เพิ่มประสิทธิภาพการบริหารจัดการภาครัฐ

๓.๔ ประเด็นยุทธศาสตร์ที่ ๔ : อนุรักษ์ พัฒนาทรัพยากรธรรมชาติและสิ่งแวดล้อม

๓.๔.๑ เป้าประสงค์ “ทรัพยากรธรรมชาติและสิ่งแวดล้อมได้รับการอนุรักษ์ฟื้นฟูเพิ่มขึ้น”

๓.๔.๒ ตัวชี้วัดและค่าเป้าหมาย
๑) จำนวนพื้นที่ป่าไม้และที่ดินของรัฐได้รับการปกป้องบำรุงรักษาและปลูกต้นไม้ฟื้นฟู สภาพป่า (๑๓,๐๐๐ ไร่/ปี)

๒) จำนวนพื้นที่ที่ได้รับประโยชน์จากการบริหารจัดการน้ำอย่างบูรณาการ (๑๐,๐๐๐ ไร่/ปี)

๓) จำนวนพื้นที่แหล่งน้ำได้รับการพัฒนาและมีผลผลิตสัตว์น้ำเพิ่มขึ้น (๕,๐๐๐ ไร่/ปี)

๔) ร้อยละที่เพิ่มขึ้นของการใช้พลังงานทดแทน (ร้อยละ ๐.๕/ปี)

๓.๔.๓ กลยุทธ์

๑) เพิ่มประสิทธิภาพการบริหารจัดการน้ำอย่างบูรณาการ

๒) เพิ่มประสิทธิภาพการบริหารจัดการทรัพยากรธรรมชาติและสิ่งแวดล้อม

๓) ยกกระดับเมืองเกษตรอินทรีย์ ด้วยวิถีพลังงานทดแทน

๑.๕ ยุทธศาสตร์การพัฒนาขององค์กรปกครองส่วนท้องถิ่นในเขตจังหวัดยโสธร

๑) ส่งเสริมภาคการเกษตร การพัฒนาแหล่งน้ำและโครงสร้างพื้นฐานให้ได้มาตรฐาน

๒) ส่งเสริมคุณภาพชีวิต วัฒนธรรมประเพณีการค้าและการท่องเที่ยว

๓) การบริหารองค์กรปกครองส่วนท้องถิ่นและสถานศึกษาสู่ความเป็นเลิศ

๔) การจัดการทรัพยากรธรรมชาติและสิ่งแวดล้อมอย่างยั่งยืน

๒. ยุทธศาสตร์ขององค์กรปกครองส่วนท้องถิ่น

๒.๑ วิสัยทัศน์ (vision)

“การสาธารณสุขปลอดภัยพื้นฐานดี เศรษฐกิจมีความเข้มแข็ง แหล่งอารยธรรมเกษตรกรรมมั่นคง ดำรงประเพณีและวัฒนธรรม น้อมนำเศรษฐกิจพอเพียง”

๒.๒ ยุทธศาสตร์และแผนงานตามยุทธศาสตร์

๑.การพัฒนาโครงสร้างพื้นฐานและผังเมือง

๑.๑ แผนงานอุตสาหกรรมและการโยธา

๒.การพัฒนาส่งเสริมคุณภาพชีวิตและสร้างสังคมมีคุณธรรม

๒.๑ แผนงานสร้างความเข้มแข็งของชุมชน

๒.๒ แผนงานเกษตร

๒.๓ แผนงานบริหารงานคลัง

๒.๔ แผนงานสาธารณสุข

๒.๕ แผนงานการศึกษา

- ๒.๖ แผนงานบริหารงานทั่วไป
- ๒.๗ แผนงานงบกลาง
- ๓.การพัฒนาสังคมอยู่เย็นเป็นสุข
 - ๓.๑ แผนงานการรักษาความสงบภายใน
 - ๓.๒ แผนงานบริหารงานทั่วไป
- ๔.การพัฒนาการวางแผนการส่งเสริมการลงทุน พาณิชยกรรมและการท่องเที่ยว
 - ๔.๑ แผนงานอุตสาหกรรมและการโยธา
 - ๔.๒ แผนงานสร้างความเข้มแข็งของชุมชน
 - ๔.๓ แผนงานการศึกษา
- ๕.การพัฒนาการบริหารจัดการและการอนุรักษ์ทรัพยากรธรรมชาติและสิ่งแวดล้อม
 - ๕.๑ แผนงานการเกษตร
 - ๕.๒ แผนงานอุตสาหกรรมและการโยธา
- ๖.การพัฒนาการศิลปะ วัฒนธรรม จารีต ประเพณี และภูมิปัญญาท้องถิ่น
 - ๖.๑ แผนงานการศึกษา
 - ๖.๒ แผนงานอุตสาหกรรมและการโยธา
- ๗.การพัฒนาการบริหารจัดการองค์กรปกครองส่วนท้องถิ่น
 - ๗.๑ แผนงานบริหารงานทั่วไป
- ๘.การพัฒนาการส่งเสริมพัฒนาประชาธิปไตยและกระบวนการประชาสังคม
 - ๘.๑ แผนงานบริหารงานทั่วไป

๒.๓ เป้าประสงค์

๑. เพื่อเสริมสร้างปรับปรุง พัฒนาระบบโครงสร้างพื้นฐาน และ ระบบสาธารณูปโภค สาธารณูปการ ให้มีมาตรฐานและทั่วถึงเพียงพอ
๒. เพื่อให้ประชาชนมีคุณภาพชีวิตที่ดี มีความเข้มแข็ง สามารถพึ่งพาตนเองได้
๓. เพื่อเสริมสร้างความเข้มแข็งของชุมชน สร้างความสามัคคีและการมีส่วนร่วมของประชาชน
๔. เพื่อให้ประชาชนได้ฝึกและพัฒนาอาชีพ ทำให้มีรายได้เพิ่มขึ้นและพัฒนาแหล่งท่องเที่ยวพัฒนาเสริมสร้างศักยภาพการท่องเที่ยวเชิงอนุรักษ์
๕. เพื่ออนุรักษ์ทรัพยากรธรรมชาติและสิ่งแวดล้อม ให้เกิดความยั่งยืน และได้รับการดูแลฟื้นฟูอย่างต่อเนื่อง
๖. เพื่อส่งเสริมและปลูกฝังให้ประชาชนทำนุบำรุงอนุรักษ์สืบสานศิลปวัฒนธรรม ประเพณีภูมิปัญญาท้องถิ่น ให้เป็นเอกลักษณ์และคงอยู่คู่ท้องถิ่นสืบไป
๗. เพื่อเพิ่มศักยภาพการบริหารจัดการของ อบต. และการพัฒนาองค์กรให้มีประสิทธิภาพ และดำเนินงานสอดคล้องกับความต้องการของทุกฝ่ายและส่งเสริมสนับสนุนเครือข่ายทุกภาคส่วนให้เกิดความเข้มแข็งและการมีส่วนร่วมในการทำงาน
๘. เพื่อส่งเสริมและพัฒนากระบวนการประชาสังคม ส่งเสริมการมีส่วนร่วมทางการปกครองระบอบประชาธิปไตยอันมีพระมหากษัตริย์ทรงเป็นประมุข

๒.๔ ตัวชี้วัด

- ๑) ในเขต อบต.มีโครงสร้างพื้นฐานให้ประชาชนได้ใช้บริการร้อยละ ๘๐
- ๒) ประชาชนมีคุณภาพชีวิตที่ดีขึ้นร้อยละ ๑๐
- ๓) ชุมชนในเขต อบต.ร้อยละ ๖๐ อยู่อย่างสงบสุข
- ๔) ประชาชนในเขต อบต.ร้อยละ ๖๐ มีส่วนร่วมในการพัฒนาการท่องเที่ยว
- ๕) ประชาชนในเขต อบต. ร้อยละ ๖๐ มีจิตสำนึกในการอนุรักษ์ทรัพยากรธรรมชาติและสิ่งแวดล้อม
- ๖) ประชาชนในเขต อบต.ร้อยละ ๖๐ มีความรู้และมีส่วนร่วมในการปกป้องโบราณสถานและโบราณวัตถุ และการอนุรักษ์ส่งเสริม ศิลปะ จารีตประเพณี ภูมิปัญญาท้องถิ่น
- ๗) การบริการจัดการของ อบต.มีผลการปฏิบัติงานที่มีประสิทธิภาพสูงร้อยละ ๖๐ การบริการจัดการของ อบต.มีผลการปฏิบัติงานที่มีประสิทธิภาพสูงร้อยละ ๖๐
- ๘) ประชาชนในพื้นที่ในเขต อบต. ร้อยละ ๘๐ มีส่วนร่วมทางการเมืองในระบอบประชาธิปไตยอันมีพระมหากษัตริย์ทรงเป็นประมุข ส่งเสริมและมีส่วนร่วมภาคประชาสังคม

๒.๕ ค่าเป้าหมาย

- ๑) บริการด้านโครงสร้างพื้นฐานให้มีความสะดวกและรวดเร็ว
- ๒) ประชาชนมีศักยภาพ มีรายได้เพียงพอสามารถพึ่งตนเองได้
- ๓) ประชาชนในพื้นที่มีความสามัคคีและช่วยกันรักษาความสงบในชุมชน
- ๔) ประชาชนมีส่วนร่วมและพัฒนาแหล่งท่องเที่ยว ให้เป็นที่รู้จักของนักท่องเที่ยว
- ๕) มลภาวะและสิ่งแวดล้อมไม่เป็นพิษทำให้ชุมชนน่าอยู่
- ๖) ประชาชนมีความรู้และบำรุงรักษาศิลปวัฒนธรรมอันดีงาม
- ๗) การบริหารจัดการภาครัฐที่ดีและมีส่วนร่วมจากทุกภาคส่วน
- ๘) ประชาชนมีความรู้ มีความเลื่อมใสและอยากมีส่วนร่วมในระบอบประชาธิปไตยอันมีพระมหากษัตริย์ทรงเป็นประมุข

๒.๖ กลยุทธ์

- ๑) พัฒนาและปรับปรุงเส้นทางคมนาคมภายใน อบต. รวมทั้งการประสานขอรับงบประมาณจากหน่วยงานอื่นในการพัฒนาเส้นทางคมนาคม
- ๒) สนับสนุนและส่งเสริมกลุ่มอาชีพต่างๆ ให้มีความเข้มแข็ง โดยการพัฒนาองค์ความรู้ที่เกี่ยวกับการประกอบอาชีพให้แก่ประชาชน
- ๓) สนับสนุนให้มีการฝึกอบรมอาสาสมัครป้องกันภัยฝ่ายพลเรือน เพื่อให้มีบุคลากรในการช่วยเหลือเมื่อเกิดสาธารณภัย
- ๔) ส่งเสริมให้มีการอนุรักษ์ทรัพยากรธรรมชาติและสิ่งแวดล้อม
- ๕) อนุรักษ์และปลูกจิตสำนึกให้ประชาชนในการดูแลรักษาสิ่งแวดล้อมในชุมชน
- ๖) ส่งเสริมกิจกรรมทางด้านศาสนา งานรัฐพิธี ตลอดจนวัฒนธรรมประเพณีท้องถิ่นให้มีการสืบสานต่อไป
- ๗) สนับสนุนให้บุคลากรขององค์กร สมาชิกสภา อบต. และคณะผู้บริหาร อบต. มีความรู้และมีประสบการณ์เพิ่มขึ้น เช่น การส่งเสริมด้านการศึกษา การอบรม การทัศนศึกษาดูงาน เป็นต้น
- ๘) ส่งเสริมและให้ความรู้เกี่ยวกับระบอบประชาธิปไตยอันมีพระมหากษัตริย์ทรงเป็นประมุขแก่ประชาชนในพื้นที่

๒.๗ จุดยืนทางยุทธศาสตร์

- ๑) การพัฒนาชุมชนให้น่าอยู่มีความเข้มแข็ง โดยได้รับบริการสาธารณะด้านโครงสร้างพื้นฐานที่จำเป็นเพื่อรองรับการขยายตัวของชุมชนและเศรษฐกิจ
- ๒) ส่งเสริมและพัฒนาศักยภาพคนและความเข้มแข็งของชุมชนในการพึ่งตนเอง
- ๓) ส่งเสริมให้ประชาชนในพื้นที่มีความรักความสามัคคีกัน และบรรเทาสาธารณภัย
- ๔) ส่งเสริมและพัฒนาแหล่งท่องเที่ยวในพื้นที่
- ๕) การกำจัดขยะมูลฝอย สิ่งปฏิกูลและมลภาวะสิ่งแวดล้อมที่มีอย่างยั่งยืน
- ๖) การส่งเสริมศิลปวัฒนธรรม จารีต ประเพณี และภูมิปัญญาท้องถิ่น
- ๗) การพัฒนาระบบการบริหารจัดการภาครัฐที่ดีและมีส่วนร่วมจากทุกภาคส่วน
- ๘) สร้างกระบวนการประชาสังคม และส่งเสริมพัฒนาการมีส่วนร่วมทางการเมืองการปกครองระบอบประชาธิปไตยอันมีพระมหากษัตริย์ทรงเป็นประมุข

๒.๘ ความเชื่อมโยงของยุทธศาสตร์ในภาพรวม

การจัดทำแผนพัฒนาท้องถิ่นขององค์การบริหารส่วนตำบลสงเปือย มีความเชื่อมโยงของยุทธศาสตร์ในภาพรวม ดังนี้

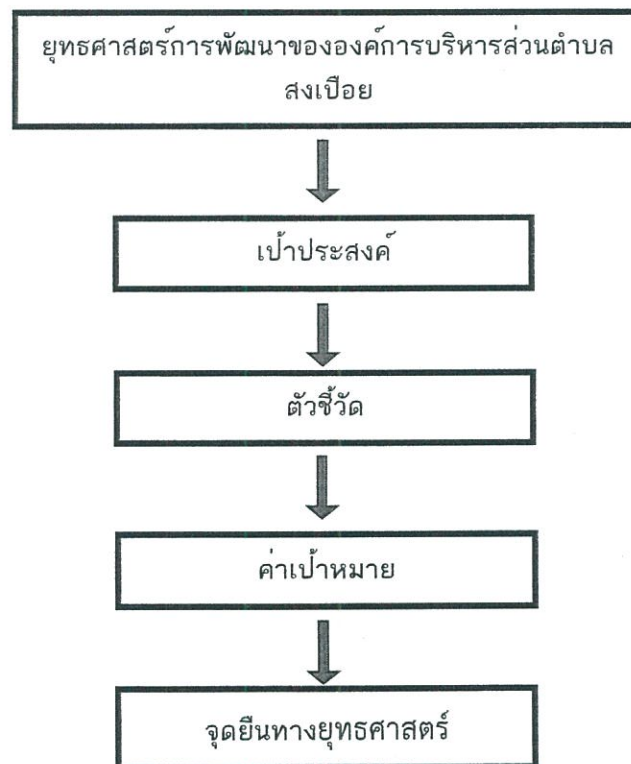

๓. การวิเคราะห์เพื่อพัฒนาท้องถิ่น

๓.๑ การวิเคราะห์กรอบการจัดทำยุทธศาสตร์ขององค์กรปกครองส่วนท้องถิ่น

ในการจัดทำแผนพัฒนาท้องถิ่นขององค์การบริหารส่วนตำบลสงเปือย ได้ใช้การวิเคราะห์ SWOT Analysis/Demand (Demand Analysis)/Global Demand และ Trend ปัจจัยและสถานการณ์การเปลี่ยนแปลงที่มีผลต่อการพัฒนา ซึ่งมีรายละเอียดดังนี้

ยุทธศาสตร์	จุดแข็ง / โอกาส	จุดอ่อน / อุปสรรค
๑. การพัฒนาโครงสร้างพื้นฐาน	<p>จุดแข็ง</p> <ul style="list-style-type: none"> - ตำบลสงเปือยมีการคมนาคมที่สะดวก มีถนนที่เชื่อมต่อกันได้ทั่วถึงทั้งตำบล - ผู้บริหาร สมาชิกสภาให้ความสำคัญกับการพัฒนาโครงสร้างพื้นฐาน <p>โอกาส</p> <ul style="list-style-type: none"> - มีแนวโน้มได้รับการถ่ายโอนภารกิจเพิ่มมากขึ้นตามแผนกฎหมายกระจายอำนาจฯ - แนวโน้มของรายได้ที่ได้รับจัดสรรมากขึ้น ตามลำดับแผนกระจายอำนาจฯ และการจัดเก็บรายได้เองขององค์การบริหารส่วนตำบล 	<p>จุดอ่อน</p> <ul style="list-style-type: none"> - ประชาชนยังขาดความรู้ความเข้าใจในการมีส่วนร่วมในการพัฒนา - ถนนในหมู่บ้านแคบ บางช่วงสัญญาณไม่สะดวก และประชาชนในพื้นที่ไม่เสียสละที่ดินให้ขยายเส้นทาง <p>อุปสรรค</p> <ul style="list-style-type: none"> - งบประมาณในการพัฒนามีจำกัด
ยุทธศาสตร์	จุดแข็ง / โอกาส	จุดอ่อน / อุปสรรค
๒. การพัฒนาส่งเสริมคุณภาพชีวิตและสร้างสังคมมีคุณธรรม	<p>จุดแข็ง</p> <ul style="list-style-type: none"> - ความหลากหลายของกลุ่มอาชีพ เช่น เกษตรกรรม การพาณิชย์ - การขนส่งผลผลิตสะดวก เนื่องจาก การคมนาคมสะดวกสบาย <p>โอกาส</p> <ul style="list-style-type: none"> - อปท.และหน่วยงานอื่นส่งเสริมและพัฒนา กลุ่มอาชีพทางด้านการเกษตร - อปท.และหน่วยงานอื่นสนับสนุนการแปรรูปผลผลิตทางการเกษตร 	<p>จุดอ่อน</p> <ul style="list-style-type: none"> - สินค้าบางชนิดผลิตออกมามากเกินไป ทำให้ราคาตกต่ำ - กลุ่มอาชีพบางกลุ่มขาดเงินทุน และความรู้ในการพัฒนาอาชีพ - การกตรราคาของพ่อค้าคนกลาง <p>อุปสรรค</p> <ul style="list-style-type: none"> - กลุ่มอาชีพมีการรวมกลุ่มกันน้อย - สินค้าทางการเกษตรราคาตกต่ำ
ยุทธศาสตร์	จุดแข็ง / โอกาส	จุดอ่อน / อุปสรรค
๓. การพัฒนาสังคมอยู่เย็นเป็นสุข	<p>จุดแข็ง</p> <ul style="list-style-type: none"> - มีความสงบและมีความปลอดภัย - ประชาชนในพื้นที่มีความร่วมมือกันในการป้องกันภัยต่างๆ <p>โอกาส</p> <ul style="list-style-type: none"> - สถานีตำรวจอยู่ไม่ไกลจากพื้นที่ - มี อปพร. ขรบ.ประจำพื้นที่คอยสอดส่องดูแลความสงบเรียบร้อยอยู่เสมอ 	<p>จุดอ่อน</p> <ul style="list-style-type: none"> - มีการทะเลาะวิวาทของวัยรุ่น เมื่อมีงานบุญและงานมหรสพ - กล้องวงจรปิด ไฟฟ้าส่องสว่างยังมีไม่ครอบคลุมทุกพื้นที่ <p>อุปสรรค</p> <ul style="list-style-type: none"> - งบประมาณมีไม่เพียงพอในการจัดหา กล้องวงจรปิด และไฟส่องสว่าง

ยุทธศาสตร์	จุดแข็ง / โอกาส	จุดอ่อน / อุปสรรค
๔. การพัฒนาการวางแผนการส่งเสริมการลงทุนพาณิชย์ยกรรมและการท่องเที่ยว	<p>จุดแข็ง</p> <ul style="list-style-type: none"> - มีโบราณสถานดงเมืองเตย <p>โอกาส</p> <ul style="list-style-type: none"> - ผู้บริหารและสมาชิกสภาฯ ส่งเสริมและให้ความสำคัญในการพัฒนาโบราณสถานฯ ให้เป็นแหล่งท่องเที่ยว 	<p>จุดอ่อน</p> <ul style="list-style-type: none"> - การมีส่วนร่วมของประชาชนในการพัฒนาแหล่งท่องเที่ยวยังมีไม่มากเท่าที่ควร <p>อุปสรรค</p> <ul style="list-style-type: none"> - ขาดงบประมาณในการพัฒนาให้เป็นแหล่งท่องเที่ยวที่ได้รับความนิยม

ยุทธศาสตร์	จุดแข็ง / โอกาส	จุดอ่อน / อุปสรรค
๕. การพัฒนาการบริหารจัดการและการอนุรักษ์ทรัพยากรธรรมชาติและสิ่งแวดล้อม	<p>จุดแข็ง</p> <ul style="list-style-type: none"> - ป่าชุมชนได้รับการอนุรักษ์จากประชาชนเป็นอย่างดี - มีการคัดแยกขยะในครัวเรือน ทำให้ปริมาณขยะในพื้นที่ลดลงอย่างต่อเนื่อง <p>โอกาส</p> <ul style="list-style-type: none"> - ผู้นำท้องถิ่นและผู้นำท้องที่ให้ความสำคัญกับการปกป้องดูแลรักษาป่าชุมชน - องค์การบริหารส่วนตำบลสงเปือยได้มีการจัดตั้งธนาคารขยะ ทำให้ประชาชนตระหนักและเห็นค่าของขยะ 	<p>จุดอ่อน</p> <ul style="list-style-type: none"> - ขาดบุคลากรในการดูแลป่าชุมชนโดยตรง - ไม่มีแนวรั้วป้องกันป่าชุมชน <p>อุปสรรค</p> <ul style="list-style-type: none"> - มีบุคคลจากพื้นที่อื่น เข้ามาลักลอบตัดไม้หวงห้าม

ยุทธศาสตร์	จุดแข็ง / โอกาส	จุดอ่อน / อุปสรรค
๖. การพัฒนาการศิลปวัฒนธรรม จารีต ประเพณี และภูมิปัญญาท้องถิ่น	<p>จุดแข็ง</p> <ul style="list-style-type: none"> - ประชาชนยังยึดมั่นในขนบธรรมเนียมประเพณีและวัฒนธรรมท้องถิ่น <p>โอกาส</p> <ul style="list-style-type: none"> - ผู้นำท้องถิ่นและผู้นำท้องที่ให้ความสำคัญในการสืบสานขนบธรรมเนียมประเพณีและวัฒนธรรมท้องถิ่น 	<p>จุดอ่อน</p> <ul style="list-style-type: none"> - วัยรุ่นเริ่มไม่เห็นความสำคัญของขนบธรรมเนียมประเพณีและวัฒนธรรมท้องถิ่น <p>อุปสรรค</p> <ul style="list-style-type: none"> - วัฒนธรรมฝั่งตะวันตกเข้ามามีอิทธิพลต่อการดำเนินชีวิตของวัยรุ่นในพื้นที่มากขึ้น ทำให้ความสำคัญในการสืบสานขนบธรรมเนียมประเพณีและวัฒนธรรมท้องถิ่นลดลง

ยุทธศาสตร์	จุดแข็ง / โอกาส	จุดอ่อน / อุปสรรค
๗. การพัฒนาการบริหารจัดการองค์กรปกครองส่วนท้องถิ่น	<p>จุดแข็ง</p> <ul style="list-style-type: none"> - มีคำสั่งแบ่งงานหรือการมอบอำนาจการบริหารงานตามลำดับชั้น - ผู้บริหารท้องถิ่นกำหนดนโยบายได้เองภายใต้กรอบของกฎหมาย <p>โอกาส</p> <ul style="list-style-type: none"> - มีแนวโน้มได้รับการถ่ายโอนภารกิจเพิ่มมากขึ้นตามแผนกฎหมายกระจายอำนาจฯ - แนวโน้มของรายได้ที่ได้รับจัดสรรมากขึ้น ตามลำดับแผนกระจายอำนาจฯ และการจัดเก็บรายได้เองขององค์กรปกครองส่วนตำบล 	<p>จุดอ่อน</p> <ul style="list-style-type: none"> - บุคลากรองค์การบริหารส่วนตำบลยังขาดแคลนไม่เพียงพอต่อการบริหารงาน - ความต้องการและคาดหวังของประชาชนมีสูงต่อองค์การบริหารส่วนตำบลในการแก้ไขปัญหาความเดือดร้อนต่อองค์การบริหารส่วนตำบลตอบสนองได้น้อย <p>อุปสรรค</p> <ul style="list-style-type: none"> - อำนาจหน้าที่ตามแผนกระจายอำนาจฯ บางภารกิจยังไม่มีความชัดเจน - การให้ความอิสระองค์การบริหารส่วนตำบล จากส่วนกลางยังไม่เต็มที่ ยังต้องอยู่ภายใต้การกำกับควบคุมดูแลจากส่วนภูมิภาค

ยุทธศาสตร์	จุดแข็ง / โอกาส	จุดอ่อน / อุปสรรค
๘. การพัฒนาการส่งเสริมพัฒนาประชาธิปไตยและกระบวนการประชาสังคม	<p>จุดแข็ง</p> <ul style="list-style-type: none"> - ประชาชนในพื้นที่ยึดมั่นและเคารพในระบอบประชาธิปไตยและกระบวนการประชาสังคม <p>โอกาส</p> <ul style="list-style-type: none"> - ได้รับการส่งเสริมด้านประชาธิปไตยและกระบวนการประชาสังคมจากหน่วยงานต่างๆ อย่างต่อเนื่อง 	<p>จุดอ่อน</p> <ul style="list-style-type: none"> - ประชาชนบางส่วนยังขาดความรู้ความเข้าใจในระบอบประชาธิปไตย - การมีส่วนร่วมในกระบวนการภาคประชาสังคมยังมีจำนวนน้อย <p>อุปสรรค</p> <ul style="list-style-type: none"> - อาชีพและรายได้ - ปัญหาคุณภาพการศึกษา

๒.๒ การประเมินสถานการณ์สภาพแวดล้อมภายนอกที่เกี่ยวข้อง

ในการจัดทำแผนพัฒนาท้องถิ่นขององค์การบริหารส่วนตำบลงเปือย นั้น ได้ทำการประเมินสถานการณ์สภาพแวดล้อมภายนอกที่เกี่ยวข้อง ซึ่งมีรายละเอียดดังนี้

ด้าน	สถานการณ์สภาพแวดล้อมภายนอกที่เกี่ยวข้อง	ขอบข่ายและปริมาณของปัญหา/ความต้องการ	พื้นที่เป้าหมาย/กลุ่มเป้าหมาย	ความคาดหวังและแนวโน้มอนาคต
๑. โครงสร้างพื้นฐาน	๑) ขาดแคลนแหล่งน้ำในการเกษตรและน้ำประปาสำหรับอุปโภค-บริโภคยังไม่พอเพียงและยังไม่ได้มาตรฐาน	- แหล่งน้ำและน้ำประปาในการอุปโภค-บริโภค	- ในเขตองค์การบริหารส่วนตำบลงเปือย	- ประชาชนมีแหล่งน้ำและมีน้ำประปาใช้อย่างพอเพียงมีคุณภาพตามมาตรฐานมากขึ้น
	๒) ไฟฟ้าส่องสว่าง	- ไฟฟ้า	- ถนนในเขตองค์การบริหารส่วนตำบลงเปือย	- ถนนมีแสงสว่างเพียงพอประชาชนได้รับความสะดวกในการสัญจรไปมาและป้องกันการเกิดอาชญากรรมได้
	๓) ชุมชนขยายตัวมากขึ้นระบบระบายน้ำยังไม่เพียงพอ เกิดการอุดตัน ส่งกลิ่นเหม็นก่อความรำคาญ	- ราง/ท่อระบายน้ำ	- พื้นที่ในเขตองค์การบริหารส่วนตำบลงเปือย	- มีรางระบายน้ำสามารถระบายน้ำได้สะดวก ไม่อุดตัน ไม่ส่งกลิ่นเหม็นก่อความรำคาญ
	๔) ประชาชนต้องการเส้นทางในการสัญจรไปมาเพิ่มมากขึ้นและองค์การบริหารส่วนตำบลงเปือยไม่สามารถดำเนินการได้เนื่องจากงบประมาณไม่เพียงพอ	- เส้นทางคมนาคม	- เส้นทางคมนาคมที่สะดวก	- มีเส้นทางในการคมนาคมเพียงพอและประชาชนได้รับความสะดวกในการสัญจรไปมา
๒. ด้านการพัฒนาส่งเสริมคุณภาพชีวิตและสร้างสังคมมีคุณธรรม	๑) มีการระบาดของโรคอุบัติใหม่ โรคระบาด โรคติดต่อ	- ด้านสาธารณสุข	- ในเขตองค์การบริหารส่วนตำบลงเปือย	ในพื้นที่ไม่มีการระบาดของโรคอุบัติใหม่ โรคระบาดโรคติดต่อ
	๒) ประชาชนในพื้นที่ป่วยเป็นโรคเรื้อรังแนวโน้มที่เพิ่มขึ้น เช่น เบาหวาน ความดัน		- ประชาชนกลุ่มเสี่ยงและผู้ป่วย	
	๓) ปริมาณขยะและน้ำเสียเพิ่มมากขึ้น		- ในเขตองค์การบริหารส่วนตำบลงเปือย	- ปริมาณขยะและน้ำเสียถูกกำจัดให้หมดด้วยวิธีการที่ถูกต้อง

ด้าน	สถานการณ์ภาพแวดล้อม ภายนอกที่เกี่ยวข้อง	ขอบข่ายและปริมาณ ของปัญหา/ ความต้องการ	พื้นที่เป้าหมาย/ กลุ่มเป้าหมาย	ความคาดหวังและ แนวโน้มอนาคต
	๔) ประชาชนบริโภคอาหารที่ปลอดภัย		- ประชาชนในเขตองค์การบริหารส่วนตำบลสงเปือย	- ประชาชนทราบและสามารถเลือกบริโภคอาหารที่ปลอดภัยได้ถูกต้อง
	๕) ประชาชนในพื้นที่บางรายมีที่อยู่อาศัยไม่มั่นคงแข็งแรง		- ประชาชนในพื้นที่ที่ได้รับความสะดวกเรื่องที่อยู่อาศัย	- ประชาชนในพื้นที่ได้รับความช่วยเหลือซ่อมแซมที่อยู่อาศัยให้มั่นคงแข็งแรง
	๖) มีการขยายตัวของประชากรเพิ่มมากขึ้นทำให้เกิดการขยายตัวของอาคารบ้านเรือนทำให้เกิดเป็นชุมชนแออัด	- ที่อยู่อาศัย	- พื้นที่ในเขตองค์การบริหารส่วนตำบลสงเปือย	- ควบคุมการก่อสร้างอาคารบ้านเรือนการพิจารณาออกใบอนุญาตเพื่อไม่เกิดปัญหาจากการก่อสร้างอาคาร
	ประชาชนบางครัวเรือนบริโภค-บริโภคน้ำที่ยังไม่สะอาดและมีสิ่งเจือปน เช่น จากน้ำฝน น้ำที่ไม่ได้คุณภาพมีตะกอน	- ประชากร	- ประชาชนในเขตองค์การบริหารส่วนตำบลสงเปือย	- ประชาชนบริโภคน้ำที่สะอาดถูกสุขลักษณะ
	๑) การศึกษาสื่อการเรียนการสอนยังไม่พอเพียง เด็กนักเรียนไม่ได้รับการศึกษาต่อในระดับที่สูงกว่าชั้นพื้นฐานและขาดงบประมาณในการศึกษา ครอบครัวยากจน	- การอุปโภค-บริโภค	- เด็กนักเรียนในเขตองค์การบริหารส่วนตำบลสงเปือย	- มีสื่อการเรียนการสอนที่พอเพียง เด็กนักเรียนได้รับการศึกษาที่สูงขึ้น มีงบประมาณในการศึกษาเล่าเรียน
	๒) เด็กและผู้สูงอายุบางครอบครัว ผู้สูงอายุอยู่ตามลำพัง และรับภาระในการดูแลเด็ก	- สังคมในชุมชน	- ผู้สูงอายุและเด็กในเขตองค์การบริหารส่วนตำบลสงเปือย	- ผู้สูงอายุและเด็กได้รับการดูแลที่ดี

ด้าน	สถานการณ์ภาพแวดล้อม ภายนอกที่เกี่ยวข้อง	ขอบข่ายและปริมาณ ของปัญหา/ ความต้องการ	พื้นที่เป้าหมาย/ กลุ่มเป้าหมาย	ความคาดหวังและ แนวโน้มอนาคต
	๓) ผู้พิการไม่ได้รับความช่วยเหลือในดำรงชีวิต		- ผู้พิการในเขตองค์การบริหารส่วนตำบลสงเปือย	- ผู้พิการได้รับความช่วยเหลือในการดำรงชีวิตและทั่วถึง
	๔) เยาวชนและวัยรุ่นนิตติ		- เยาวชนและวัยรุ่นใน	- เยาวชนและวัยรุ่นมี

	เกมส์ สิ่งลามก บุหรี่ เหล้า ยาเสพติด และห้องกอนวีย์ อันสมควรร		เขตองค์การบริหาร ส่วนตำบลงเปือย	อนาคตที่ดี
	๕) ประชากรอายุตั้งแต่ ๓๕ ขึ้นไป ไม่ได้ตรวจสุขภาพ ประจำปี		- ประชาชนในเขต องค์การบริหารส่วน ตำบลงเปือยที่อายุ ๓๕ ขึ้นไป	- ประชาชนที่อายุ ๓๕ ขึ้นไปได้รับการตรวจ สุขภาพทุกคน
	๖) ประชากรที่สูบบุหรี่-ดื่ม สุรา		- ประชาชนที่สูบบุหรี่ และดื่มสุรา	- ประชาชนเลิกสูบบุหรี่และเลิกดื่มสุรา
๓. ด้านการวางแผน การส่งเสริมการลงทุน พาณิชยกรรมและการ ท่องเที่ยว	๑) ประชาชนไม่มีการ วางแผนในการดำเนินงาน	- การวางแผน	- ประชาชนในเขต องค์การบริหารส่วน ตำบลงเปือย	- ประชาชนสามารถ วางแผนการ ดำเนินงานได้เอง
	๒) ขาดแหล่งเงินลงทุนใน การทำกิจการและประกอบ อาชีพ	- การลงทุน	- ประชาชนในเขต องค์การบริหารส่วน ตำบลงเปือย	- มีแหล่งเงินทุนใน การทำกิจการและ ประกอบอาชีพ
	๓) ประชาชนขาดสถานที่ จำหน่ายสินค้า	- การพาณิชยกรรม	- ร้านค้าแผงลอย	- ร้านค้าแผงลอยมี สถานที่ในการขาย จำหน่ายสินค้า
	๔) ผลผลิตทางการเกษตร ราคาตกต่ำระยะทางในการ ขนส่งผลผลิตไกลจากแหล่ง รับซื้อ		- เกษตรกรในพื้นที่	- ผลผลิตมีราคาสูงขึ้น
	๕) ค่าแรงต่ำค่าครองชีพสูง ขาดแคลนการจ้างงาน		- ผู้ประกอบอาชีพ รับจ้าง	- ค่าแรงสูงขึ้น เหมาะสมกับค่าครองชีพ มีการจ้างงานมาก ขึ้น
	๖) ครีวเรือ่นมีรายได้เฉลี่ยต่อ ปีต่ำ		- ประชาชนที่มีรายได้ ต่ำกว่าเกณฑ์ มาตรฐาน	- ไม่มีครีวที่ตกเกณฑ์ มาตรฐานรายได้

ด้าน	สถานการณ์ภาพแวดล้อม ภายนอกที่เกี่ยวข้อง	ขอบข่ายและปริมาณ ของปัญหา/ ความต้องการ	พื้นที่เป้าหมาย/ กลุ่มเป้าหมาย	ความคาดหวังและ แนวโน้มอนาคต
	๗) ในเขตองค์การบริหาร ส่วนตำบลงเปือยมีแหล่ง ท่องเที่ยวแต่ยังขาดการ ส่งเสริมและการพัฒนา	- การท่องเที่ยว	- ในเขตองค์การ บริหารส่วนตำบลง เปือย	- ส่งเสริมกิจกรรมการ ท่องเที่ยวเพิ่มมากขึ้น
๔. ด้านการพัฒนา สังคมอยู่เย็นเป็นสุข	๑) การจราจรบนถนนมีเพิ่ม มากขึ้นอาจทำให้เกิด อุบัติเหตุขึ้นได้	- การจราจร	ประชาชนที่สัญจรไป มาบนถนน	มีระบบควบคุม การจราจร เช่น ติดตั้ง สัญญาณไฟจราจร เพื่อเตือนให้ ระวัง
	๒) มีการทำลายและลักขโมย	- การรักษาความ	- ประชาชนและส่วน	- มีการป้องกันและ

	ทรัพย์สินของประชาชนและราชการ รวมทั้งเกิดการทะเลาะวิวาทกันในชุมชน	ปลอดภัยในชีวิตและทรัพย์สินของประชาชน	ราชการ	รักษาความปลอดภัยในชีวิตและทรัพย์สินของประชาชนละส่วนราชการ เช่น การติดตั้งกล้องวงจรปิด การให้ผู้นำ อปพร. ควบคุมและระงับเหตุทะเลาะวิวาท
๕. ด้านการพัฒนาการบริหารจัดการและการอนุรักษ์ทรัพยากรธรรมชาติและสิ่งแวดล้อม	๑) มีปัญหาเรื่องขยะและน้ำเสียเพิ่มมากขึ้นส่งกลิ่นเหม็นรำคาญ	- สิ่งแวดล้อม	- ผู้ประกอบการและชุมชนในเขตพื้นที่องค์การบริหารส่วนตำบลสงเปือย	- ปัญหาขยะและน้ำเสียลดลง ผู้ประกอบการสามารถกำจัดขยะและน้ำเสียเองได้โดยไม่ส่งผลกระทบต่อชุมชน

ด้าน	สถานการณ์ภาพแวดล้อมภายนอกที่เกี่ยวข้อง	ข้อบ่งชี้และปริมาณของปัญหา/ความต้องการ	พื้นที่เป้าหมาย/กลุ่มเป้าหมาย	ความคาดหวังและแนวโน้มอนาคต
๖. ด้านการพัฒนาการศิลปะวัฒนธรรม จารีตประเพณีและภูมิปัญญาท้องถิ่น	๑) ศิลปะ วัฒนธรรม จารีตประเพณีและภูมิปัญญาท้องถิ่นถูกลืมเลือนไปมาก	- ศิลปะ วัฒนธรรม จารีต ประเพณีและภูมิปัญญาท้องถิ่น ถูกลืมเลือนไปมาก	- ประชาชนในเขตพื้นที่องค์การบริหารส่วนตำบลสงเปือย	- ยกย่อง เชิดชูคนดีหรือปราชญ์ชาวบ้านในโอกาสต่างๆ เพื่อเป็นตัวอย่างแก่เยาวชนและประชาชน ศิลปะ วัฒนธรรม จารีต ประเพณีและภูมิปัญญาท้องถิ่น ไม่ถูกลืมและคงอยู่สืบไป

ความเชื่อมโยงยุทธศาสตร์การพัฒนางานจังหวัดกับยุทธศาสตร์การพัฒนาระบบราชการส่วนตำบลสงขลา
โครงสร้างเชื่อมโยงแผนยุทธศาสตร์การพัฒนาระบบราชการส่วนตำบลสงขลา (พ.ศ. ๒๕๖๑ - ๒๕๖๕)

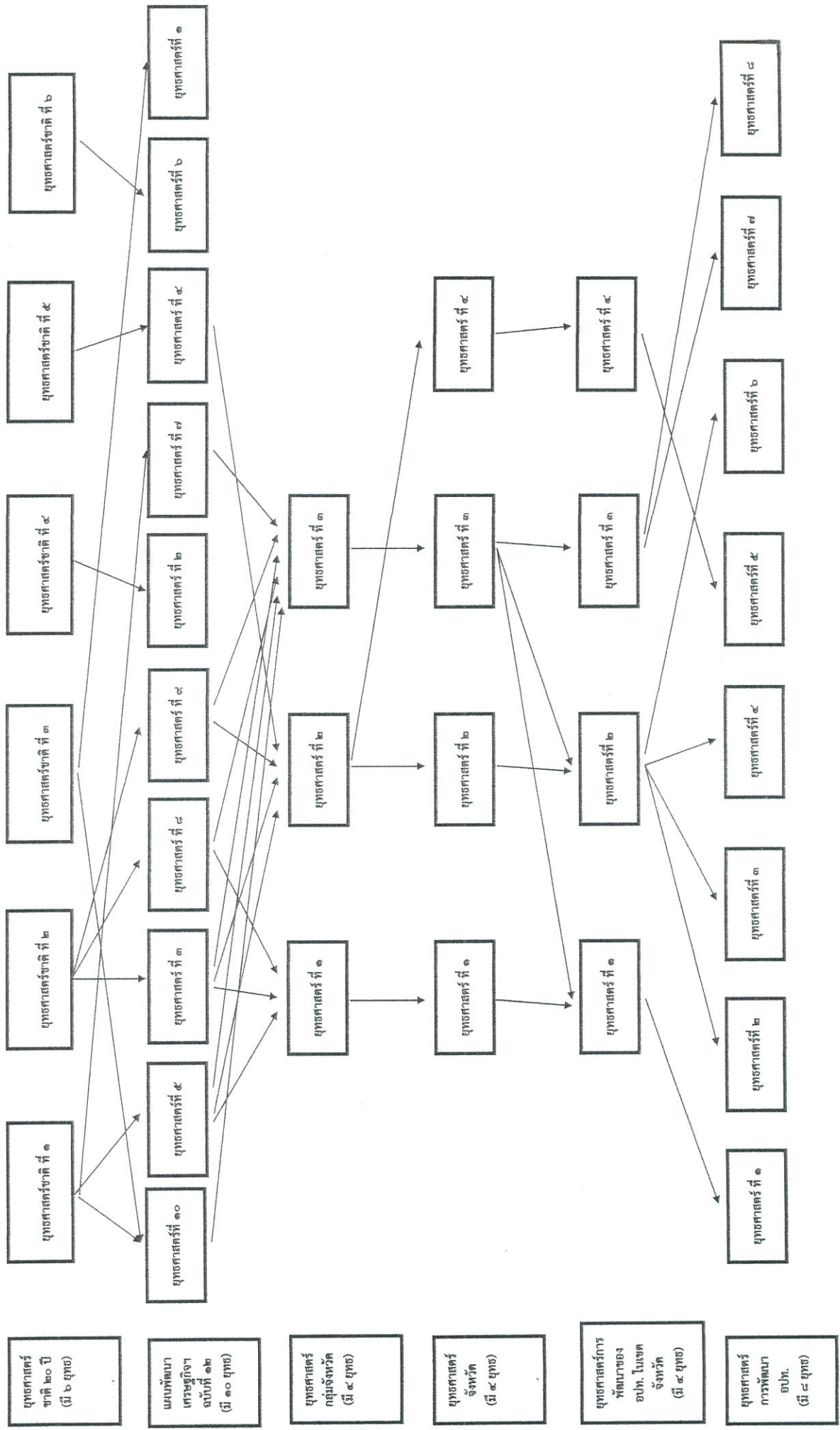

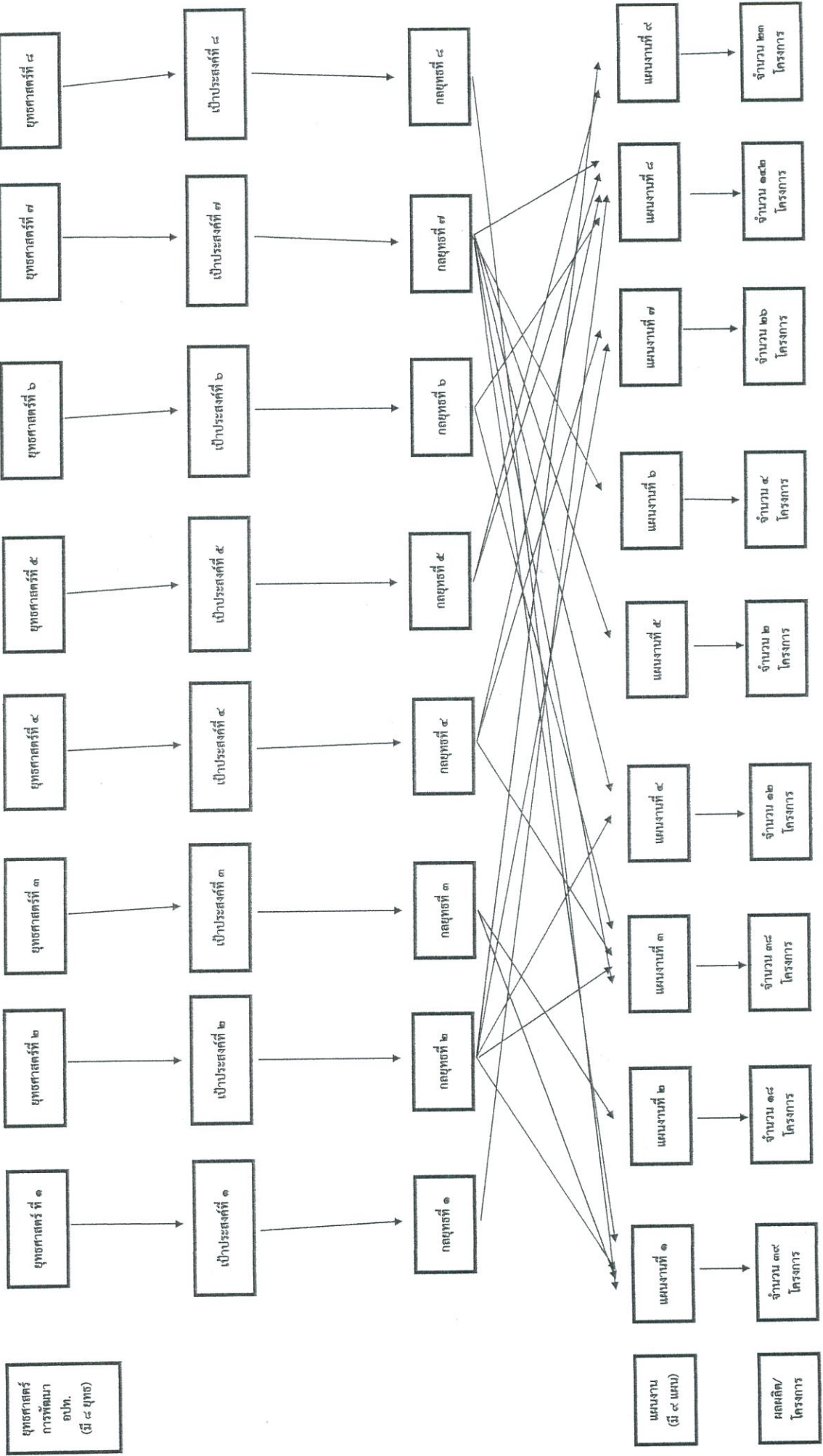

ยตแผนยุทธศาสตร์

ร	ยุทธศาสตร์ อปท.ในเขต จังหวัด	ยุทธศาสตร์ อปท. ที่ ๑	เป้า ประสงค์	ตัวชี้วัด ผลผลิต/ โครงการ	ค่าเป้าหมาย					ความก้าวหน้า ของเป้าหมาย	กลยุทธ์	ผลิต/ โครงการ	หน่วยงาน รับผิดชอบ หลัก	หน่วย สนับสนุน
					๒๕๖๖	๒๕๖๗	๒๕๖๘	๒๕๖๙	๒๕๗๐					
ร	ยุทธศาสตร์ ที่ ๑	ยุทธศาสตร์ ที่ ๑	เป้าประสงค์ ที่ ๑	ถนน/ไฟฟ้า/ รางระบายน้ำ/ ฯลฯ	๑๐	๑๐	๑๐	๑๐	๑๐	๑๐	ถนน/ไฟฟ้า/ราง ระบายน้ำ/ ฯลฯ	กองช่าง	อบต.สงเป็ย	
ร	ยุทธศาสตร์ ที่ ๒	ยุทธศาสตร์ ที่ ๒	เป้าประสงค์ ที่ ๒	กลุ่มอาชีพ/ ผู้สูงอายุ/คน พิการ/ ประชาชนใน พื้นที่ ฯลฯ	๑๐	๑๐	๑๐	๑๐	๑๐	๑๐	กลุ่มอาชีพ/ ผู้สูงอายุ/คน พิการ/ประชาชน ในพื้นที่ ฯลฯ	กอง สวัสดิการ /สำนัก ปลัด/กอง การศึกษา ฯ	อบต.สงเป็ย	
ร	ยุทธศาสตร์ ที่ ๒	ยุทธศาสตร์ ที่ ๓	เป้าประสงค์ ที่ ๓	อปพร./ ผู้ประสภภัย/ จุดตรวจ/ผู้นำ ชุมชน ฯลฯ	๑๐	๑๐	๑๐	๑๐	๑๐	๑๐	อปพร./ ผู้ประสภภัย/จุด ตรวจ/ผู้นำชุมชน ฯลฯ	สำนักปลัด	อบต.สงเป็ย	
ร	ยุทธศาสตร์ ที่ ๒	ยุทธศาสตร์ ที่ ๔	เป้าประสงค์ ที่ ๔	ทัศนียภาพสถานที่ ต่าง/แหล่ง ท่องเที่ยว ฯลฯ	๑๐	๑๐	๑๐	๑๐	๑๐	๑๐	ทัศนียภาพสถานที่ ต่าง/แหล่ง ท่องเที่ยว ฯลฯ	กองช่าง/	อบต.สงเป็ย	

ยูทศาสตร์ อปท. ในเขต จังหวัด	ยูทศาสตร์ อปท.	เป้า ประสงค์	ตัวชี้วัด ผลิต/โครงการ	ค่าเป้าหมาย					ความก้าวหน้า ของเป้าหมาย	กลยุทธ์	ผลผลิต/ โครงการ	หน่วยงาน รับผิดชอบ หลัก	หน่วย สนับสนุน
				๒๕๖๖	๒๕๖๗	๒๕๖๘	๒๕๖๙	๒๕๗๐					
ยูทศาสตร์ ที่ ๔	ยูทศาสตร์ ที่ ๕	เป้าประสงค์ ที่ ๕	ทรัพยากร ธรรมชาติ ฯลฯ	๙	๙	๙	๙	๙	สามารถ ดำเนินการได้ ๔๕ โครงการ	กลยุทธ์ที่ ๕	ทรัพยากร ธรรมชาติ ฯลฯ	สำนัก ปลัด/กอง ช่าง	อบต.สงเป็ย
ยูทศาสตร์ ที่ ๒	ยูทศาสตร์ ที่ ๖	เป้าประสงค์ ที่ ๖	วัฒนธรรม ประเพณี ฯลฯ	๕	๕	๕	๕	๕	สามารถ ดำเนินการได้ ๒๕ โครงการ	กลยุทธ์ที่ ๖	วัฒนธรรม ประเพณี ฯลฯ	กอง การศึกษา ฯ	อบต.สงเป็ย
ยูทศาสตร์ ที่ ๓	ยูทศาสตร์ ที่ ๗	เป้าประสงค์ ที่ ๗	ประสิทธิภาพ การบริหาร องค์กร ฯลฯ	๑๕	๑๕	๑๕	๑๕	๑๕	สามารถ ดำเนินการได้ ๗๕ โครงการ	กลยุทธ์ที่ ๗	ประสิทธิภาพการ บริหารองค์กร ฯลฯ	สำนักปลัด	อบต.สงเป็ย
ยูทศาสตร์ ที่ ๓	ยูทศาสตร์ ที่ ๘	เป้าประสงค์ ที่ ๘	การมีส่วนร่วม ภาคประชา สังคม ฯลฯ	๔	๔	๔	๔	๔	สามารถ ดำเนินการได้ ๒๐ โครงการ	กลยุทธ์ที่ ๘	การมีส่วนร่วมภาค ประชาสังคม ฯลฯ	สำนักปลัด	อบต.สงเป็ย

ส่วนที่ ๓

การนำแผนพัฒนาท้องถิ่นไปสู่การปฏิบัติ

๑. ยุทธศาสตร์การพัฒนาและแผนงาน

ที่	ยุทธศาสตร์	ด้าน	แผนงาน	หน่วยงาน รับผิดชอบ หลัก	หน่วยงาน สนับสนุน
๑	การพัฒนา โครงสร้างพื้นฐาน และผังเมือง	การพัฒนาการ คมนาคมและการ ขนส่ง	อุตสาหกรรมและ การโยธา	กองช่าง	อบต.สงเป็อย
		การพัฒนาการ สาธารณสุขโรค	อุตสาหกรรมและ การโยธา	กองช่าง	อบต.สงเป็อย
		การพัฒนาการผัง เมืองและควบคุม อาคาร	อุตสาหกรรมและ การโยธา	กองช่าง	อบต.สงเป็อย
๒	การพัฒนา ส่งเสริมคุณภาพ ชีวิตและสร้าง สังคมมีคุณธรรม	การพัฒนาการ ส่งเสริมอาชีพ	สร้างความ เข้มแข็งของ ชุมชน	กองสวัสดิการฯ	อบต.สงเป็อย
		การพัฒนางาน สวัสดิการสังคม และสังคม สงเคราะห์	สร้างความ เข้มแข็งของ ชุมชน	กองสวัสดิการฯ	อบต.สงเป็อย
		การพัฒนาการจัด การศึกษาและ ส่งเสริมการศึกษา	การศึกษา	กองการศึกษา	อบต.สงเป็อย
		การพัฒนาการ สาธารณสุข	สาธารณสุข	สำนักปลัด	อบต.สงเป็อย
		การพัฒนาการ ป้องกันและแก้ไข ปัญหาเสพติด	สร้างความ เข้มแข็งของ ชุมชน	กองสวัสดิการฯ	อบต.สงเป็อย
		การพัฒนาการ กีฬาและ นันทนาการ	การศึกษา	กองการศึกษา	อบต.สงเป็อย
		การพัฒนาการ ส่งเสริมเศรษฐกิจ ฐานรากตามแนว ปรัชญาเศรษฐกิจ พอเพียง	การเกษตร	สำนักปลัด	อบต.สงเป็อย

ที่	ยุทธศาสตร์	ด้าน	แผนงาน	หน่วยงาน รับผิดชอบ หลัก	หน่วยงาน สนับสนุน
๓	การพัฒนาสังคม อยู่เย็นเป็นสุข	การพัฒนาความ สามัคคีและความ สมานฉันท์ของ ประชาชนท้องถิ่น	การรักษาความ สงบภายใน	สำนักปลัด	อบต.สงเปือย
		การพัฒนาการ ส่งเสริมการมีส่วน ร่วมของ ประชาชนในการ พัฒนาท้องถิ่น	บริหารงานทั่วไป	สำนักปลัด	อบต.สงเปือย
		การพัฒนาการ ป้องกันและ บรรเทาสาธารณ ภัย	การรักษาความ สงบภายใน	สำนักปลัด	อบต.สงเปือย
		การพัฒนาการ รักษาความสงบ เรียบร้อยและ ความปลอดภัยใน ชีวิตและทรัพย์สิน	การรักษาความ สงบภายใน	สำนักปลัด	อบต.สงเปือย
๔	การพัฒนาการ วางแผนการ ส่งเสริมการลงทุน พาณิชย์กรรม และการท่องเที่ยว	การส่งเสริมการ ลงทุน	สร้างความ เข้มแข็งของ ชุมชน	กองสวัสดิการฯ	อบต.สงเปือย
		การพัฒนาการ อุตสาหกรรม	อุตสาหกรรมและ การโยธา	กองช่าง	อบต.สงเปือย
		การพัฒนาการ ท่องเที่ยว	อุตสาหกรรมและ การโยธา/ การศึกษา	กองช่าง/ กองการศึกษา	อบต.สงเปือย
		การพัฒนาการ พาณิชย์กรรม	สร้างความ เข้มแข็งของ ชุมชน	กองสวัสดิการฯ	อบต.สงเปือย
		การพัฒนา ผลิตภัณฑ์ชุมชน (OTOP)	สร้างความ เข้มแข็งของ ชุมชน	กองสวัสดิการฯ	อบต.สงเปือย

ที่	ยุทธศาสตร์	ด้าน	แผนงาน	หน่วยงาน รับผิดชอบ หลัก	หน่วยงาน สนับสนุน
๕	การพัฒนาการ บริหารจัดการและ การอนุรักษ์ ทรัพยากรธรรมชาติ และสิ่งแวดล้อม	การพัฒนาการ อนุรักษ์ ทรัพยากรธรรมชาติ การคุ้มครองดูแล และบำรุงรักษาป่า	การเกษตร	สำนักปลัด	อบต.สงเป็ย
		การพัฒนาการ จัดการสิ่งแวดล้อม และมลพิษต่างๆ	การเกษตร	สำนักปลัด	อบต.สงเป็ย
		การพัฒนาการ จัดการที่สาธารณะ ประโยชน์	อุตสาหกรรม และการโยธา	กองช่าง	อบต.สงเป็ย
๖	การพัฒนาการ ศิลปะ วัฒนธรรม จารีต ประเพณี และภูมิปัญญา ท้องถิ่น	การพัฒนาการ ปกป้อง คุ้มครอง ควบคุม ดูแลรักษา โบราณสถาน โบราณวัตถุ	การศึกษา	กองการศึกษา	อบต.สงเป็ย
		การพัฒนาอนุรักษ์ และส่งเสริมศิลปะ วัฒนธรรม จารีต ประเพณีและภูมิ ปัญญาท้องถิ่น	การศึกษา	กองการศึกษา	อบต.สงเป็ย
๗	การพัฒนาการ บริหารจัดการ องค์กรปกครอง ส่วนท้องถิ่น	การพัฒนาการ บริหารจัดการ องค์กรปกครอง ส่วนท้องถิ่น	บริหารทั่วไป	สำนักปลัด	อบต.สงเป็ย
		พัฒนา ศักยภาพและ ประสิทธิภาพ พัฒนาบุคลากร ท้องถิ่น	บริหารทั่วไป	สำนักปลัด	อบต.สงเป็ย
		การพัฒนาการ ส่งเสริมการ ให้บริการหน่วยงาน ภาครัฐประชาคม และองค์กร ประชาชน	บริหารทั่วไป	สำนักปลัด	อบต.สงเป็ย

ที่	ยุทธศาสตร์	ด้าน	แผนงาน	หน่วยงาน รับผิดชอบ หลัก	หน่วยงาน สนับสนุน
๘	การพัฒนาการ ส่งเสริมพัฒนา ประชาธิปไตย และกระบวนการ ประชาสังคม	การพัฒนา ส่งเสริม กระบวนการ เรียนรู้และการมี ส่วนร่วมทางการ เมืองการปกครอง ระบอบ ประชาธิปไตย อันมี พระมหากษัตริย์ ทรงเป็นประมุข	บริหารทั่วไป	สำนักปลัด	อบต.สงเปือย
		การพัฒนา ส่งเสริมและ พัฒนา กระบวนการ ประชาสังคม	บริหารทั่วไป	สำนักปลัด	อบต.สงเปือย

บัญชีสรุปโครงการพัฒนา
แผนพัฒนาท้องถิ่น (พ.ศ.๒๕๖๖ - ๒๕๗๐)

ยุทธศาสตร์ที่ ๑	ปี ๒๕๖๖		ปี ๒๕๖๗		ปี ๒๕๖๘		ปี ๒๕๖๙		ปี ๒๕๗๐	
	จำนวนโครงการ	งบประมาณ (บาท)	จำนวนโครงการ	งบประมาณ (บาท)	จำนวนโครงการ	งบประมาณ (บาท)	จำนวนโครงการ	งบประมาณ (บาท)	จำนวนโครงการ	งบประมาณ (บาท)
ร่งสร้างพื้นฐานและผังเมือง	๑๕	๕,๓๔๑,๐๐๐	๑๓	๔,๑๑๐,๐๐๐	๑๖	๒๐,๑๑๐,๐๐๐	๗	๒,๖๘๐,๐๐๐	๑๑	๗,๙๗๐,๐๐๐
นงานเกษตรและชุมชน	๙	๒,๙๙๔,๐๐๐	๒	๕๐๐,๐๐๐	๒๓	๖๐๐,๐๐๐	-	-	-	-
นงานเกษตร	-	-	-	-	๕	๑,๐๕๐,๐๐๐	๓	๑,๓๐๐,๐๐๐	๔	๘๕๐,๐๐๐
รวม	๒๔	๘,๖๓๕,๐๐๐	๑๕	๔,๖๑๐,๐๐๐	๔๔	๓,๔๕๑,๐๐๐	๑๐	๓,๙๘๐,๐๐๐	๑๕	๘,๘๒๐,๐๐๐

ยุทธศาสตร์ที่ ๒	ปี ๒๕๖๖		ปี ๒๕๖๗		ปี ๒๕๖๘		ปี ๒๕๖๙		ปี ๒๕๗๐	
	จำนวนโครงการ	งบประมาณ (บาท)	จำนวนโครงการ	งบประมาณ (บาท)	จำนวนโครงการ	งบประมาณ (บาท)	จำนวนโครงการ	งบประมาณ (บาท)	จำนวนโครงการ	งบประมาณ (บาท)
รพัฒนาส่งเสริมคุณภาพชีวิต างสังคมมีคุณธรรม	๑๒	๙๘๐,๐๐๐	๑๒	๙๘๐,๐๐๐	๑๒	๙๘๐,๐๐๐	๑๒	๙๘๐,๐๐๐	๑๒	๙๘๐,๐๐๐
นงานเกษตร	๑๒	๗๕๐,๐๐๐	๑๒	๗๕๐,๐๐๐	๑๒	๗๕๐,๐๐๐	๑๒	๗๕๐,๐๐๐	๑๒	๗๕๐,๐๐๐
นงานบริหารงานคลัง	๑	๑๐๐,๐๐๐	๑	๑๐๐,๐๐๐	๑	๑๐๐,๐๐๐	๑	๑๐๐,๐๐๐	๑	๑๐๐,๐๐๐
นงานสาธารณสุข	๑๑	๑๑,๖๐๐,๐๐๐	๑๑	๑๑,๖๐๐,๐๐๐	๑๑	๑๑,๖๐๐,๐๐๐	๑๑	๑๑,๖๐๐,๐๐๐	๑๑	๑๑,๖๐๐,๐๐๐
นงานการศึกษา	๒๖	๒,๒๘๖,๕๐๐	๒๖	๒,๓๓๖,๕๐๐	๒๖	๒,๒๘๖,๕๐๐	๒๖	๒,๓๓๖,๕๐๐	๒๖	๒,๒๘๖,๕๐๐
นงานบริหารงานทั่วไป	๑	๑๐,๐๐๐	๑	๑๐,๐๐๐	๑	๑๐,๐๐๐	๑	๑๐,๐๐๐	๑	๑๐,๐๐๐
รวม	๖๓	๑๕,๗๒๖,๕๐๐	๖๓	๑๕,๗๒๖,๕๐๐	๖๓	๑๕,๗๒๖,๕๐๐	๖๓	๑๕,๗๒๖,๕๐๐	๖๓	๑๕,๗๒๖,๕๐๐

ยุทธศาสตร์ที่ ๓	ปี ๒๕๖๖		ปี ๒๕๖๗		ปี ๒๕๖๘		ปี ๒๕๖๙		ปี ๒๕๗๐	
	จำนวนโครงการ	งบประมาณ (บาท)	จำนวนโครงการ	งบประมาณ (บาท)	จำนวนโครงการ	งบประมาณ (บาท)	จำนวนโครงการ	งบประมาณ (บาท)	จำนวนโครงการ	งบประมาณ (บาท)
พัฒนาสังคมอยู่เย็นเป็นสุข										
นगरรักษาความสงบภายใน	๑๒	๑,๑๐๐,๐๐๐	๑๑	๑,๑๐๐,๐๐๐	๑๑	๑,๑๐๐,๐๐๐	๑๑	๑,๑๐๐,๐๐๐	๑๑	๑,๑๐๐,๐๐๐
นगरบริหารงานทั่วไป	๒	๖๐,๐๐๐	๒	๖๐,๐๐๐	๒	๖๐,๐๐๐	๒	๖๐,๐๐๐	๒	๖๐,๐๐๐
รส่งเสริมและพัฒนาสถาบันองชาติ										
รวม	๑๔	๑,๑๖๐,๐๐๐	๑๓	๑,๑๖๐,๐๐๐	๑๓	๑,๑๖๐,๐๐๐	๑๓	๑,๑๖๐,๐๐๐	๑๓	๑,๑๖๐,๐๐๐

ยุทธศาสตร์ที่ ๔	ปี ๒๕๖๖		ปี ๒๕๖๗		ปี ๒๕๖๘		ปี ๒๕๖๙		ปี ๒๕๗๐	
	จำนวนโครงการ	งบประมาณ (บาท)	จำนวนโครงการ	งบประมาณ (บาท)	จำนวนโครงการ	งบประมาณ (บาท)	จำนวนโครงการ	งบประมาณ (บาท)	จำนวนโครงการ	งบประมาณ (บาท)
วางแผนการส่งเสริมการพาณิชย์กรรมและท่องเที่ยว										
นงานอุตสาหกรรมและการ	-	-	-	-	๑	๑๐๐,๐๐๐	๒	๓๐๐,๐๐๐	๑	๑๐๐,๐๐๐
นงานสร้างความเข้มแข็งของ	๖	๔๖๐,๐๐๐	๕	๓๖๐,๐๐๐	๗	๕๖๐,๐๐๐	๕	๓๖๐,๐๐๐	๖	๔๖๐,๐๐๐
นงานการศึกษา	-	-	-	-	-	-	-	-	-	-
รวม	๖	๔๖๐,๐๐๐	๕	๓๖๐,๐๐๐	๘	๖๖๐,๐๐๐	๗	๖๖๐,๐๐๐	๗	๕๖๐,๐๐๐

ยุทธศาสตร์ที่ ๕	ปี ๒๕๖๖		ปี ๒๕๖๗		ปี ๒๕๖๘		ปี ๒๕๖๙		ปี ๒๕๗๐	
	จำนวนโครงการ	งบประมาณ (บาท)	จำนวนโครงการ	งบประมาณ (บาท)	จำนวนโครงการ	งบประมาณ (บาท)	จำนวนโครงการ	งบประมาณ (บาท)	จำนวนโครงการ	งบประมาณ (บาท)
บริหารจัดการและอนุรักษ์ธรรมชาติและสิ่งแวดล้อม	๖	๑๗๐,๐๐๐	๖	๑๗๐,๐๐๐	๖	๑๗๐,๐๐๐	๖	๑๗๐,๐๐๐	๖	๑๗๐,๐๐๐
แผนงานอุตสาหกรรมและการ										
รวม	๖	๑๗๐,๐๐๐	๖	๑๗๐,๐๐๐	๖	๑๗๐,๐๐๐	๖	๑๗๐,๐๐๐	๖	๑๗๐,๐๐๐

ยุทธศาสตร์ที่ ๖	ปี ๒๕๖๖		ปี ๒๕๖๗		ปี ๒๕๖๘		ปี ๒๕๖๙		ปี ๒๕๗๐	
	จำนวนโครงการ	งบประมาณ (บาท)	จำนวนโครงการ	งบประมาณ (บาท)	จำนวนโครงการ	งบประมาณ (บาท)	จำนวนโครงการ	งบประมาณ (บาท)	จำนวนโครงการ	งบประมาณ (บาท)
นาคิลปะ วัฒนธรรม จารีต ถิ่น และภูมิปัญญาท้องถิ่น	๑๐	๓๗๐,๐๐๐	๑๐	๓๗๐,๐๐๐	๑๐	๓๗๐,๐๐๐	๑๐	๓๗๐,๐๐๐	๑๐	๓๗๐,๐๐๐
แผนงานการศึกษา										
แผนงานอุตสาหกรรมและการ	-	-	-	-	-	-	-	-	-	-
รวม	๑๐	๓๗๐,๐๐๐	๑๐	๓๗๐,๐๐๐	๑๐	๓๗๐,๐๐๐	๑๐	๓๗๐,๐๐๐	๑๐	๓๗๐,๐๐๐

ยุทธศาสตร์ที่ ๗	ปี ๒๕๖๖		ปี ๒๕๖๗		ปี ๒๕๖๘		ปี ๒๕๖๙		ปี ๒๕๗๐	
	จำนวนโครงการ	งบประมาณ (บาท)	จำนวนโครงการ	งบประมาณ (บาท)	จำนวนโครงการ	งบประมาณ (บาท)	จำนวนโครงการ	งบประมาณ (บาท)	จำนวนโครงการ	งบประมาณ (บาท)
พัฒนาการบริหารจัดการปกครองส่วนท้องถิ่น										
นางงานบริหารงานทั่วไป	๑๐	๓๗๐,๐๐๐	๑๐	๓๗๐,๐๐๐	๑๐	๓๗๐,๐๐๐	๓๐	๑,๙๙๕,๐๐๐	๒๙	๑,๑๙๕,๐๐๐
รวม	๒๙	๓๗๐,๐๐๐	๒๙	๓๗๐,๐๐๐	๒๙	๓๗๐,๐๐๐	๓๐	๑,๙๙๕,๐๐๐	๒๙	๑,๑๙๕,๐๐๐

ยุทธศาสตร์ที่ ๘	ปี ๒๕๖๖		ปี ๒๕๖๗		ปี ๒๕๖๘		ปี ๒๕๖๙		ปี ๒๕๗๐	
	จำนวนโครงการ	งบประมาณ (บาท)	จำนวนโครงการ	งบประมาณ (บาท)	จำนวนโครงการ	งบประมาณ (บาท)	จำนวนโครงการ	งบประมาณ (บาท)	จำนวนโครงการ	งบประมาณ (บาท)
รพัฒนาการส่งเสริมพัฒนา										
ธิปไตยและกระบวนการ										
ตั้งคม										
นางงานบริหารงานทั่วไป	๔	๑๑๐,๐๐๐	๔	๑๑๐,๐๐๐	๔	๑๑๐,๐๐๐	๔	๑๑๐,๐๐๐	๔	๑๑๐,๐๐๐
รวม	๔	๑๑๐,๐๐๐	๔	๑๑๐,๐๐๐	๔	๑๑๐,๐๐๐	๔	๑๑๐,๐๐๐	๔	๑๑๐,๐๐๐

ยุทธศาสตร์	ปี ๒๕๖๖		ปี ๒๕๖๗		ปี ๒๕๖๘		ปี ๒๕๖๙		ปี ๒๕๗๐	
	จำนวนโครงการ	งบประมาณ (บาท)	จำนวนโครงการ	งบประมาณ (บาท)	จำนวนโครงการ	งบประมาณ (บาท)	จำนวนโครงการ	งบประมาณ (บาท)	จำนวนโครงการ	งบประมาณ (บาท)
โครงสร้างพื้นฐานและผัง	๒๔	๘,๖๓๕,๐๐๐	๑๕	๔,๖๑๐,๐๐๐	๔๔	๓,๔๘๑,๐๐๐	๑๐	๓,๙๘๐,๐๐๐	๑๕	๘,๘๒๐,๐๐๐
การพัฒนาส่งเสริมคุณภาพ ะสร้างสังคมมีคุณธรรม	๖๓	๑๕,๘๒๑,๕๐๐	๖๓	๑๕,๗๒๒,๕๐๐	๖๓	๑๕,๘๒๑,๕๐๐	๖๓	๑๕,๗๒๒,๕๐๐	๖๓	๑๕,๘๒๑,๕๐๐
การพัฒนาสังคมอยู่เย็นเป็น	๑๔	๑,๑๖๐,๐๐๐	๑๓	๑,๑๖๐,๐๐๐	๑๓	๑,๑๖๐,๐๐๐	๑๓	๑,๑๖๐,๐๐๐	๑๓	๑,๑๖๐,๐๐๐
การวางแผนการส่งเสริม ทุน พาณิชยกรรมและ	๖	๔๖๐,๐๐๐	๕	๓๖๐,๐๐๐	๘	๖๖๐,๐๐๐	๗	๖๖๐,๐๐๐	๗	๕๖๐,๐๐๐
การบริหารจัดการและ ทรัพยากรธรรมชาติและ สิ่งแวดล้อม	๖	๑๗๐,๐๐๐	๖	๑๗๐,๐๐๐	๖	๑๗๐,๐๐๐	๘	๒,๑๗๐,๐๐๐	๗	๑,๑๗๐,๐๐๐
การพัฒนาศิลปะ กรรม จารีต ประเพณี และภูมิ ท้องถิ่น	๑๐	๓๗๐,๐๐๐	๑๐	๓๗๐,๐๐๐	๑๐	๓๗๐,๐๐๐	๑๐	๓๗๐,๐๐๐	๑๐	๓๗๐,๐๐๐
การพัฒนาการบริหาร องค์กรปกครองส่วนท้องถิ่น	๒๙	๓๗๐,๐๐๐	๒๙	๓๗๐,๐๐๐	๒๙	๓๗๐,๐๐๐	๓๐	๑,๙๙๕,๐๐๐	๒๙	๑,๑๙๕,๐๐๐
การพัฒนาการส่งเสริม ประชาธิปไตยและ นการประชาสังคม	๔	๑๑๐,๐๐๐	๔	๑๑๐,๐๐๐	๔	๑๑๐,๐๐๐	๔	๑๑๐,๐๐๐	๔	๑๑๐,๐๐๐
รวม	๑๕๔	๒๖,๘๘๕,๕๐๐	๑๔๕	๒๓,๙๓๑,๕๐๐	๑๗๗	๒๓,๘๘๑,๕๐๐	๑๔๕	๒๔,๐๔๑,๕๐๐	๑๔๘	๒๔,๐๔๑,๕๐๐

บัญชีสรุปโครงการพัฒนา ที่นำมาจากแผนพัฒนาหมู่บ้านและแผนชุมชน
องค์การบริหารส่วนตำบลสงเปือย

โครงการ	วัตถุประสงค์	เป้าหมาย(ผลผลิต ของโครงการ)	งบประมาณที่ผ่านมา				ตัวชี้วัด (KPI)	ผลที่คาดว่าจะ ได้รับ	หน่วยงาน รับผิดชอบ
			๒๕๖๖ (บาท)	๒๕๖๗ (บาท)	๒๕๖๘ (บาท)	๒๕๖๙ (บาท)			
-	-	-	-	-	-	-	-	-	

รายละเอียดโครงการพัฒนา

แผนพัฒนาท้องถิ่น (พ.ศ. ๒๕๖๖ - ๒๕๗๐)

สำหรับ โครงการที่เกินศักยภาพ องค์การบริหารส่วนตำบลสงเปือย

ยุทธศาสตร์ที่ ๑	ปี ๒๕๖๖		ปี ๒๕๖๗		ปี ๒๕๖๘		ปี ๒๕๖๙		ปี ๒๕๗๐	
	จำนวน โครงการ	งบประมาณ (บาท)	จำนวน โครงการ	งบประมาณ (บาท)	จำนวน โครงการ	งบประมาณ (บาท)	จำนวน โครงการ	งบประมาณ (บาท)	จำนวน โครงการ	งบประมาณ (บาท)
รณรงค์สร้างพื้นฐาน										
งานงานอุตสาหกรรมและการ	๑	๑๐,๐๐๐,๐๐๐	-	-	-	-	๑	๒๘,๐๐๐,๐๐๐	-	-
งานงานเกษตร	-	-	-	-	๑	๑๐,๐๐๐,๐๐๐	๕	๒,๕๐๐,๐๐๐	๑๖	๗,๖๐๐,๐๐๐
รวม	๑	๑๐,๐๐๐,๐๐๐	-	-	๑	๑๐,๐๐๐,๐๐๐	๖	๓๐,๐๐๐,๐๐๐	๑๖	๗,๖๐๐,๐๐๐

รายละเอียดโครงการพัฒนา

แผนพัฒนาท้องถิ่น (พ.ศ.๒๕๖๖ - ๒๕๗๐)

องค์การบริหารส่วนตำบลสงเปือย อำเภอคำชะอี จังหวัดยโสธร

ยุทธศาสตร์จังหวัดที่ ๒ ยุกระดับคุณภาพชีวิต เสริมสร้างคุณภาพชีวิต เสริมสร้างความมั่นคงของครอบครัว และสังคม
 ยุทธศาสตร์การพัฒนาของ อปท. ในเขตจังหวัดที่ ๑ ส่งเสริมภาคเกษตร การพัฒนาแหล่งน้ำและโครงสร้างพื้นฐานให้เต็มมาตรฐาน

๑. ยุทธศาสตร์การพัฒนาโครงการสร้างพื้นฐานและผังเมือง

๑.๑ แผนงานอุตสาหกรรมและการโยธา

โครงการ	วัตถุประสงค์	เป้าหมาย(ผลผลิตของโครงการ)	งบประมาณที่ผ่านมา					ตัวชี้วัด (KPI)	ผลที่คาดว่าจะได้รับ	หน่วยงานรับผิดชอบ
			๒๕๖๖ (บาท)	๒๕๖๗ (บาท)	๒๕๖๘ (บาท)	๒๕๖๙ (บาท)	๒๕๗๐ (บาท)			
การสร้างลานเอนกประสงค์ ครอบคลุมพื้นที่ ๖ ไร่รอบอวก้าลัง หมู่ที่ ๖	เพื่อให้ประชาชนตำบลสงเปือยมีสถานที่ออกกำลังกาย	ประชาชนตำบลสงเปือย	-	๕๐๐,๐๐๐	-	-	-	ร้อยละ ๗๕ ของผู้เข้าร่วมโครงการ	ประชาชนตำบลสงเปือยมีสถานที่ออกกำลังกายกำลังกาย	กองการศึกษา
การก่อสร้างถนนหินคลุกขนาด ๓ เมตร กว้าง ๓ เมตร ยาว ๑๐๐ เมตร	เพื่อให้พื้นที่ที่ว่างซึ่งได้ไหลลงพื้นที่ต่ำได้สะดวกมากขึ้น	ขนาดกว้าง ๔.๐๐ เมตร ยาว ๑๐๐ เมตร	๔๔๐,๐๐๐	-	-	-	ร้อยละ ๗๕ ของผู้ได้รับผลประโยชน์	ประชาชนได้เดินทางสัญจรไปมาได้สะดวก	กองช่าง	
การวางท่อระบายน้ำจากนายสถานี พละณรงค์ ถึงเหมืองข้าวฉะ หมู่ที่ ๑	เพื่อให้พื้นที่ที่ว่างซึ่งได้ไหลลงพื้นที่ต่ำได้สะดวกมากขึ้น	ยาว ๑๐๐ เมตร	-	๑๕๐,๐๐๐	-	-	ร้อยละ ๗๕ ของผู้ได้รับผลประโยชน์	ประชาชนมีวางระบายน้ำได้ดีขึ้นและไม่เกิดน้ำขัง	กองช่าง	
การก่อสร้างถนน คสล. จากถนนนางสมปวรภณา ซากัด ถึงบ้านนายธนกร จัตุภย์	เพื่อให้ประชาชนมีการสัญจรไปมาได้สะดวก	ขนาดกว้าง ๔.๐๐ เมตร ยาว ๓๕.๐ เมตร	๑๐๐,๐๐๐	-	-	-	ร้อยละ ๗๕ ของผู้ได้รับผลประโยชน์	ประชาชนมีการสัญจรไปมาได้ อย่างสะดวก	กองช่าง	

๑.๑ แผนงานอุตสาหกรรมและการโยธา

โครงการ	วัตถุประสงค์	เป้าหมาย(ผลผลิต ของโครงการ)	งบประมาณที่ผ่านมา						ตัวชี้วัด (KPI)	ผลที่คาดว่าจะ ได้รับ	หน่วยงาน รับผิดชอบ
			๒๕๖๖ (บาท)	๒๕๖๗ (บาท)	๒๕๖๘ (บาท)	๒๕๖๙ (บาท)	๒๕๗๐ (บาท)				
โครงการก่อสร้างระบบระบายน้ำ ภายในหมู่บ้านจากบ้านนายบุญ อง เขยรัมย์ ถึงบ้านนางนิตยา จลสิงห์ หมู่ที่ ๒	เพื่อให้พื้นที่ท่วมขังได้ไหลลง พื้นที่ต่ำได้สะดวกมากขึ้น	ขนาดกว้าง ๐.๔๐ เมตร ยาว ๓๐๐ เมตร	-	-	๖๖๐,๐๐๐	-	-	ร้อยละ ๗๕ ของผู้ได้รับ ผลประโยชน์	ประชาชนมีราง ระน้ำน้ำได้ดีขึ้น และไม่เมื่อน้ำขัง	กองช่าง	
โครงการก่อสร้างรางระบายน้ำ จากบ้านงอกรทัย ศรีศักดิ์ ถึง แยกบ้านโนนม่วง หมู่ที่ ๒	เพื่อให้พื้นที่ท่วมขังได้ไหลลง พื้นที่ต่ำได้สะดวกมากขึ้น	ขนาดกว้าง ๐.๔๐ เมตร ยาว ๔๐๐ เมตร	-	๘๘๐,๐๐๐	-	-	-	ร้อยละ ๗๕ ของผู้ได้รับ ผลประโยชน์	ประชาชนมีราง ระน้ำน้ำได้ดีขึ้น และไม่เมื่อน้ำขัง	กองช่าง	
โครงการก่อสร้างถนนหินคลุก จากสถานีสูบน้ำไปวังโพธิ์ หมู่ที่	เพื่อให้ประชาชนได้สัญจรไป มาสะดวกและปลอดภัย	ขนาดกว้าง ๔.๐๐ เมตร ยาว ๑,๒๐๐ เมตร หน้า ๐.๑๐ เมตร	๔๘๐,๐๐๐	-	-	-	-	ร้อยละ ๗๕ ของผู้ได้รับ ผลประโยชน์	ประชาชนได้ เดินทางสัญจร ไปมาได้สะดวก	กองช่าง	
โครงการก่อสร้างถนนหินคลุก การร่อน้อยถึงหนองเหล่า หมู่ที่	เพื่อให้ประชาชนได้สัญจรไป มาสะดวกและปลอดภัย	ขนาดกว้าง ๔.๐๐ เมตร ยาว ๑,๐๐๐ เมตร	-	-	๔๐๐,๐๐๐	-	-	ร้อยละ ๗๕ ของผู้ได้รับ ผลประโยชน์	ประชาชนได้ เดินทางสัญจร ไปมาได้สะดวก	กองช่าง	
โครงการก่อสร้างถนนลูกรังจาก หนองตากลำถึงบ้านนายบรรบต วีรสิงห์ หมู่ที่ ๒	เพื่อให้ประชาชนได้สัญจรไป มาสะดวกและปลอดภัย	ขนาดกว้าง ๔.๐๐ เมตร ยาว ๑,๐๐๐ เมตร หน้า ๐.๑๐ เมตร	-	๑๘๐,๐๐๐	-	-	-	ร้อยละ ๗๕ ของผู้ได้รับ ผลประโยชน์	ประชาชนได้ เดินทางสัญจร ไปมาได้สะดวก	กองช่าง	
โครงการก่อสร้างถนน คสล.จาก บ้านนายสง่า อุ่นตา - คองส่ง ป่าหมู่ที่ ๒	เพื่อให้ประชาชนมีการ สัญจรไปมาได้สะดวก	ขนาดกว้าง ๔.๐๐ เมตร ยาว ๕๐๐ เมตร หน้า ๐.๑๕ เมตร	-	-	๑,๑๘๐,๐๐๐	-	-	ร้อยละ ๗๕ ของผู้ได้รับ ผลประโยชน์	ประชาชนมีการ สัญจรไปมาได้ อย่างสะดวก	กองช่าง	

๑.๑ แผนงานอุตสาหกรรมและการโยธา

โครงการ	วัตถุประสงค์	เป้าหมาย(ผลผลิต ของโครงการ)	งบประมาณที่ผ่านมา					ตัวชี้วัด (KPI)	ผลที่คาดว่าจะ ได้รับ	หน่วยงาน รับผิดชอบ
			๒๕๖๖ (บาท)	๒๕๖๗ (บาท)	๒๕๖๘ (บาท)	๒๕๖๙ (บาท)	๒๕๗๐ (บาท)			
โครงการก่อสร้างกุ้งสาย งานงูทัย เข็มมาไปแยก างหลวงชนบทและสวน างผ่องศรี หมู่ที่ ๓	เพื่อให้ประชาชนได้สัญจรไป มาสะดวกและปลอดภัย	กว้าง ๓.๐๐ เมตร ยาว ๒๒๕ เมตร ทนา ๐.๑๐ เมตร	-	-	-	-	-	ร้อยละ ๗๕ ของผู้ได้รับ ผลประโยชน์	ประชาชนได้ เดินทางสัญจร ไปมาได้สะดวก	กองช่าง
โครงการก่อสร้างรางระบายน้ำ กบ้านนางวิสัยศรี ทอด้ถึง ยกร้านค้าชุมชนหมู่ที่ ๓	เพื่อให้พื้นที่ท่วมขังได้ไหลลง พื้นที่ต่ำได้สะดวกมากขึ้น	ขนาดกว้าง ๐.๔๐ เมตร ยาว ๗๐ เมตร ลึกเฉลี่ย ๐.๕๐ เมตร	๒๐๐,๐๐๐	-	-	-	-	ร้อยละ ๗๕ ของผู้ได้รับ ผลประโยชน์	ประชาชนมีราง ระน้ำน้ำได้ดีขึ้น และไม่เมื่อน้ำขัง	กองช่าง
โครงการก่อสร้างรางระบายน้ำ ถนนบ้านนายสุณัย นักรู ถึง ้านนายเสถียร ชันทร หมู่ที่ ๓	เพื่อให้พื้นที่ท่วมขังได้ไหลลง พื้นที่ต่ำได้สะดวกมากขึ้น	ขนาดกว้าง ๐.๔๐ เมตร ยาว ๔๐.๐๐ เมตร	๕๐,๐๐๐	-	-	-	-	ร้อยละ ๗๕ ของผู้ได้รับ ผลประโยชน์	ประชาชนมีราง ระน้ำน้ำได้ดีขึ้น และไม่เมื่อน้ำขัง	กองช่าง
โครงการปรับปรุงเครื่องขยาย เสียงประจำหมู่บ้าน หมู่ที่ ๓	เพื่อให้เครื่องขยายเสียงใช้ งานได้อย่างมีประสิทธิภาพ	เครื่องขยายเสียงหมู่ที่ ๓	-	-	๑๐๐,๐๐๐	-	-	ความพึงพอใจ ร้อยละ ๗๕	ประชาชนมี เครื่องขยาย เสียงที่คุณภาพ	สำนักปลัด
โครงการก่อสร้างท่อระบายน้ำ ริ้วมฝปัดจากแยกบ้านนาย พิง ทอด้ ถึงบ้านนางสุมาลี จเร็ว หมู่ที่ ๓	เพื่อให้พื้นที่ท่วมขังได้ไหลลง พื้นที่ต่ำได้สะดวกมากขึ้น	ขนาดกว้าง ๐.๔๐ เมตร ยาว ๓๐๐ เมตร	-	-	-	๖๖๐,๐๐๐	-	ร้อยละ ๗๕ ของผู้ได้รับ ผลประโยชน์	ประชาชนมีราง ระน้ำน้ำได้ดีขึ้น และไม่เมื่อน้ำขัง	กองช่าง
โครงการวางท่อระบายน้ำข้าม เนินบ้านนางบุญเอ็ง ชุบทะสอน บ้านนายเพ็งทอด้ หมู่ที่ ๓	เพื่อให้พื้นที่ท่วมขังได้ไหลลง พื้นที่ต่ำได้สะดวกมากขึ้น	ขนาดกว้าง ๐.๔๐ เมตร ยาว ๖.๐๐ เมตร	-	-	๑๐,๐๐๐	-	-	ร้อยละ ๗๕ ของผู้ได้รับ ผลประโยชน์	ประชาชนมีราง ระน้ำน้ำได้ดีขึ้น และไม่เมื่อน้ำขัง	กองช่าง

๑.๑ แผนงานอุตสาหกรรมและการโยธา

โครงการ	วัตถุประสงค์	เป้าหมาย(ผลผลิต ของโครงการ)	งบประมาณที่ผ่านมา					ตัวชี้วัด (KPI)	ผลที่คาดว่าจะ ได้รับ	หน่วยงาน รับผิดชอบ
			๒๕๖๖ (บาท)	๒๕๖๗ (บาท)	๒๕๖๘ (บาท)	๒๕๖๙ (บาท)	๒๕๗๐ (บาท)			
โครงการต่อเติมศาลา นภประสงค์ หมู่ที่ ๓	เพื่อเป็นศูนย์รวมของ ชาวบ้านและจัดกิจกรรม ต่างของชุมชน	ขนาดกว้าง ๙.๐๐ เมตร ยาว ๑๒.๐๐ เมตร	-	-	๓๐๐,๐๐๐	-	-	ร้อยละ ๗๕ ของผู้ได้รับ ผลประโยชน์ หมู่บ้าน	ประชาชนมี สถานที่ทำ กิจกรรมของ หมู่บ้าน	กองช่าง
โครงการติดตั้งส้วมความเร็ว หมู่ที่ ๓	เพื่อขอความรวดเร็วของ พาหนะที่สัญจร	หมู่ที่ ๓ ตำบลสงเปือย จำนวน ๓ จุด	-	๓๐,๐๐๐	-	-	-	ความพึงพอใจ ร้อยละ ๗๕ ของผู้ใช้บริการ	ประชาชนมี ความปลอดภัย ในการใช้ถนน	กองช่าง
โครงการติดตั้งกล่องจรปิด หมู่ ๓	เพื่อให้ประชาชนมีความ ปลอดภัยต่ออาชญากรรม และทรัพย์สิน	หมู่ที่ ๓ ตำบลสงเปือย จำนวน ๕ จุด	-	-	-	๒๐๐,๐๐๐	-	ความพึงพอใจ ร้อยละ ๗๕ ของผู้ใช้บริการ	ประชาชนมี ความปลอดภัย ในชีวิตและ ทรัพย์สิน	กองช่าง
โครงการก่อสร้างถนน หินคลุก ทางโค้งฝั่งต้นนางพุด ที พระถึงนานาเอเชีย สุระพี หมู่ ๑๔	เพื่อให้ประชาชนได้สัญจรไป มาสะดวกและปลอดภัย	ขนาดกว้าง ๔.๐๐ เมตร ยาว ๒,๐๐๐ เมตร	๘๐๐,๐๐๐	-	-	-	-	ความพึงพอใจ ร้อยละ๗๕ของ ผู้ใช้บริการ	ประชาชนได้ เดินทางสัญจร ไปมาได้สะดวก	
โครงการก่อสร้างถนน คสล.ตาม แนวตลิ่งแม่น้ำ หมู่ที่ ๔	เพื่อให้ประชาชนได้สัญจรไป มาสะดวกและปลอดภัย	ขนาดกว้าง ๔.๐๐ เมตร ยาว ๒๐๐ เมตร หนา ๐.๑๕ เมตร	-	๔๘๐,๐๐๐	-	-	-	ความพึงพอใจ ร้อยละ๗๕ของ ผู้ใช้บริการ	ประชาชนได้ เดินทางสัญจร ไปมาได้สะดวก	

๑.๑ แผนงานอุตสาหกรรมและการโยธา

โครงการ	วัตถุประสงค์	เป้าหมาย(ผลผลิตของโครงการ)	งบประมาณที่ผ่านมา					ตัวชี้วัด (KPI)	ผลที่คาดว่าจะได้รับ	หน่วยงานรับผิดชอบ
			๒๕๖๖ (บาท)	๒๕๖๗ (บาท)	๒๕๖๘ (บาท)	๒๕๖๙ (บาท)	๒๕๗๐ (บาท)			
โครงการก่อสร้างถนน คสล. กลางแยกโรงเรียนฯ ถึงอ่างน้ำ หมู่ที่ ๔	เพื่อให้ประชาชนได้สัญจรไปมาได้อย่างสะดวก	ขนาดกว้าง ๔.๐๐ เมตร ยาว ๕๐๐ เมตร หนา ๐.๑๕ เมตร	-	-	-	-	-	ความพึงพอใจ ร้อยละ๗๕ ของ ผู้ใช้บริการ	กองช่าง	
โครงการก่อสร้างเพื่อบ้านคนชรา หมู่ที่ ๔	เพื่อเพิ่มประสิทธิภาพในการสูบน้ำ	บ้านคนชราขอม จำนวน ๑ หลัง	-	๕๐,๐๐๐	-	-	-	ความพึงพอใจ ร้อยละ๗๕ ของ ผู้ใช้บริการ	กองช่าง	
โครงการก่อสร้างถนนหินคลุก ทดถนนลาดยาง ถึงถนนงบุญอม สีหะภาค หมู่ที่ ๔	เพื่อให้ประชาชนได้สัญจรไปมาได้อย่างสะดวก	ขนาดกว้าง ๔ เมตร ยาว ๓๐๐ เมตร หนา ๐.๑๐ เมตร	-	๑๒๐,๐๐๐	-	-	-	ความพึงพอใจ ร้อยละ๗๕ ของ ผู้ใช้บริการ	กองช่าง	
โครงการก่อสร้างถนนหินคลุก กวัดป่าล้าวน ถึง นานายนัน เขียบแหลม หมู่ที่ ๕	เพื่อให้ประชาชนได้สัญจรไปมาได้อย่างสะดวก	ขนาดกว้าง ๓.๐๐ เมตร ยาว ๑,๐๐๐ เมตร หนา ๐.๑๐ เมตร	๓๐๐,๐๐๐	-	-	-	-	ความพึงพอใจ ร้อยละ๗๕ ของ ผู้ใช้บริการ	กองช่าง	
โครงการก่อสร้างรางระบายน้ำ กบ้านนายหลอง ดวงตา ถึง บ้านนายบุญมี โพธิ์วงค์ หมู่ที่ ๕	เพื่อให้ประชาชนได้สัญจรไปมาได้อย่างสะดวก	ขนาดกว้าง ๐.๔๐ เมตร ยาว ๒๐๐ เมตร	-	-	-	๔๔๐,๐๐๐	-	ความพึงพอใจ ร้อยละ๗๕ ของ ผู้ใช้บริการ	กองช่าง	

๑.๑ แผนงานอุทิศทรัพยากรและการโยธา

โครงการ	วัตถุประสงค์	เป้าหมาย(ผลผลิตของโครงการ)	งบประมาณที่ผ่านมา					ตัวชี้วัด (KPI)	ผลที่คาดว่าจะได้รับ	หน่วยงานรับผิดชอบ
			๒๕๖๖ (บาท)	๒๕๖๗ (บาท)	๒๕๖๘ (บาท)	๒๕๖๙ (บาท)	๒๕๗๐ (บาท)			
๖ โครงการติดตั้งกล่องวงจรปิด หมู่ ๖	เพื่อความปลอดภัยของประชาชน	จำนวน ๑ ชุด	-	-	-	-	-	ความพึงพอใจร้อยละ๗๕ของผู้ใช้บริการ	ประชาชนปลอดภัยต่อการพยายาลิน	กองช่าง
๖ โครงการติดตั้งป้ายสัญญาณจราจรและสัญญาณความเร็ว หมู่ ๖	เพื่อให้เกิดความปลอดภัยต่อชีวิตและทรัพย์สินของประชาชน	หมู่ที่ ๖ ตำบลสงเปือย จำนวน ๗ จุด	-	-	-	-	-	ความพึงพอใจร้อยละ๗๕ของผู้ใช้บริการ	ประชาชนมีความปลอดภัยในการใช้ถนน	กองช่าง
๖ โครงการลอกท่อผ้าซีเมนต์หมู่บ้าน หมู่ที่ ๖	เพื่อให้หน้าที่ซึ่งระบายน้ำได้ดีขึ้น	หมู่ที่ ๖ ตำบลสงเปือย ขนาดความยาว ๒,๐๐๐ เมตร	-	-	-	-	-	ความพึงพอใจร้อยละ๗๕ของผู้ใช้บริการ	ประชาชนมีร่องน้ำที่ดีขึ้นและไม่เน่าเหม็น	กองช่าง
๖ โครงการก่อสร้างถนนหินคลุกบ้านนายประสิทธิ์ ยืนสุข หมู่ที่ ๖	เพื่อให้ประชาชนได้สัญจรไปมาได้อย่างสะดวกและปลอดภัยในการเดินทาง	ขนาดกว้าง ๓.๐๐ เมตร ยาว ๑๕๐ เมตร หนา ๐.๑๐ เมตร	-	-	-	-	๔๕๐,๐๐๐	ความพึงพอใจร้อยละ๗๕ของผู้ใช้บริการ	ประชาชนได้เดินทางสัญจรไปมาได้สะดวก	กองช่าง
๗ โครงการก่อสร้างท่อกระจ่ายน้ำ หมู่ที่ ๗	เพื่อมีสถานที่ประชาสัมพันธ์กิจกรรมต่างๆของหมู่บ้าน	หมู่ที่ ๗ ตำบลสงเปือย	-	-	-	-	-	ความพึงพอใจร้อยละ๗๕ของผู้ใช้บริการ	ประชาชนมีศูนย์รับฟังข่าวสารที่ดีขึ้น	กองช่าง
๗ โครงการก่อสร้างถนน คสล.สาย ๓๓๕ ถึงบ้านท่าอนตาทอง หมู่ที่ ๗	เพื่อให้ประชาชนได้สัญจรไปมาได้อย่างสะดวกและปลอดภัยในการเดินทาง	ขนาดกว้าง ๓.๐๐ เมตร ยาว ๑๐๐ เมตร หนา ๐.๑๕ เมตร	-	-	-	-	-	ความพึงพอใจร้อยละ๗๕ของผู้ใช้บริการ	ประชาชนได้เดินทางสัญจรไปมาได้สะดวก	กองช่าง

๑.๑ แผนงานอุตสาหกรรมและการโยธา

โครงการ	วัตถุประสงค์	เป้าหมาย(ผลผลิต ของโครงการ)	งบประมาณที่ผ่านมา					ตัวชี้วัด (KPI)	ผลที่คาดว่าจะ ได้รับ	หน่วยงาน รับผิดชอบ
			๒๕๖๖ (บาท)	๒๕๖๗ (บาท)	๒๕๖๘ (บาท)	๒๕๖๙(บาท)	๒๕๗๐ (บาท)			
รกรการก่อสร้างถนน คสล.จาก ถนนยหนุ เปரியมหนอง ถึง หมู่บ้านโนนยาง หมู่ที่ ๗	เพื่อให้ประชาชนได้สัญจร ไปมาได้อย่างสะดวกและ ปลอดภัยในการเดินทาง	ขนาดกว้าง ๔.๐๐ เมตร ยาว ๑๒๐ เมตร หนา ๐.๑๕ เมตร	-	๒๕๐,๐๐๐	-	-	-	ความพึงพอใจ ร้อยละ๗๕ของ ผู้ใช้บริการ	ประชาชนได้ เดินทางสัญจร ไปมาได้สะดวก	กองช่าง
รกรการขยายถนนดินเลียบ เองส่งน้ำจากนายนมนตรี วัด ถึง ถนนลาดยางสงเปือย-สุ ทุก หมู่ที่ ๘	เพื่อให้ประชาชนได้สัญจร ไปมาได้อย่างสะดวกและ ปลอดภัยในการเดินทาง	ขนาดกว้าง ๓.๐๐ เมตร ยาว ๑,๐๐๐ เมตร หนา ๐.๖๐ เมตร	๔๐๐,๐๐๐	-	-	-	-	ความพึงพอใจ ร้อยละ๗๕ของ ผู้ใช้บริการ	ประชาชนได้ เดินทางสัญจร ไปมาได้สะดวก	กองช่าง
รกรการก่อสร้างถนน หินคลุก ยบคลองส่งน้ำจากภูโพนตาล ถนนเมืองเตย - สงเปือย หมู่ ๘	เพื่อให้ประชาชนได้สัญจร ไปมาได้อย่างสะดวกและ ปลอดภัยในการเดินทาง	ขนาดกว้าง ๓.๐๐ เมตร ยาว ๘๐๐ เมตร หนา ๐.๑๐ เมตร	๑๒๐,๐๐๐	-	-	๑,๐๑๒,๕๐๐	-	ความพึงพอใจ ร้อยละ๗๕ของ ผู้ใช้บริการ	ประชาชนได้ เดินทางสัญจร ไปมาได้สะดวก	กองช่าง
รกรการก่อสร้างถนน คสล. ยบคลองส่งน้ำจากถนนสง ไอย - เมืองเตย ถึงฐานจุดบั้ง หมู่ที่ ๘	เพื่อให้ประชาชนได้สัญจร ไปมาได้อย่างสะดวกและ ปลอดภัยในการเดินทาง	ขนาดกว้าง ๓.๐๐ เมตร ยาว ๓๐๐ เมตร หนา ๐.๑๕ เมตร	-	๕๔๐,๐๐๐	-	-	-	ความพึงพอใจ ร้อยละ๗๕ของ ผู้ใช้บริการ	ประชาชนได้ เดินทางสัญจร ไปมาได้สะดวก	กองช่าง
รกรการก่อสร้างถนน หินคลุก ากถนนลาดยาง ถึงนายนบัว อน สีมา หมู่ที่ ๙	เพื่อให้ประชาชนได้สัญจร ไปมาได้อย่างสะดวกและ ปลอดภัยในการเดินทาง	ขนาดกว้าง ๔.๐๐ เมตร ยาว ๒,๐๐๐ เมตร หนา ๐.๑๐ เมตร	๘๐๐,๐๐๐	-	-	-	-	ความพึงพอใจ ร้อยละ๗๕ของ ผู้ใช้บริการ	ประชาชนได้ เดินทางสัญจร ไปมาได้สะดวก	กองช่าง

๑.๑ แผนงานอุตสาหกรรมและการโยธา

โครงการ	วัตถุประสงค์	เป้าหมาย(ผลผลิตของโครงการ)	งบประมาณที่ผ่านมา					ตัวชี้วัด (KPI)	ผลที่คาดว่าจะได้รับ	หน่วยงานรับผิดชอบ
			๒๕๖๖ (บาท)	๒๕๖๗ (บาท)	๒๕๖๘ (บาท)	๒๕๖๙ (บาท)	๒๕๗๐ (บาท)			
โครงการก่อสร้างถนน หินคลุกแยกบ้านนางนงนิตย์ ทวีแก้ว ถนนลาดยาง ตอนปู่ตา หมู่ที่ ๙	เพื่อให้ประชาชนได้สัญจรไปมาได้อย่างสะดวกและปลอดภัยในการเดินทาง	ขนาดกว้าง ๔.๐๐ เมตร ยาว ๑.๕๐๐ เมตร หน้า ๐.๑๐๐ เมตร	-	-	-	-	-	ความพึงพอใจร้อยละ๗๕ของผู้ใช้บริการ	ประชาชนได้เดินทางสัญจรไปมาได้สะดวก	กองช่าง
โครงการก่อสร้างถนน หินคลุกถนนลาดยางถึงที่พักสงฆ์บ้านบึงหวาย หมู่ที่ ๙	เพื่อให้ประชาชนได้สัญจรไปมาได้อย่างสะดวกและปลอดภัยในการเดินทาง	ขนาดกว้าง ๓.๐๐ เมตร ยาว ๑.๕๐๐ เมตร หน้า ๐.๑๐๐ เมตร	-	๔๕๐,๐๐๐	-	-	-	ความพึงพอใจร้อยละ๗๕ของผู้ใช้บริการ	ประชาชนได้เดินทางสัญจรไปมาได้สะดวก	กองช่าง
โครงการก่อสร้างถนน ดินจกแยกบ้านนายสง่า ชัยสอง ถึงแยกบ้าน นายสุวรรณ ขอสุข หมู่ที่ ๙	เพื่อให้ประชาชนได้สัญจรไปมาได้อย่างสะดวกและปลอดภัยในการเดินทาง	ขนาดกว้าง ๔.๐๐ เมตร ยาว ๑,๐๐๐ เมตร หน้า ๐.๕๐๐ เมตร	-	๒๐๐,๐๐๐	-	-	-	ความพึงพอใจร้อยละ๗๕ของผู้ใช้บริการ	ประชาชนได้เดินทางสัญจรไปมาได้สะดวก	กองช่าง
โครงการก่อสร้างถนนหินคลุกกรโสรังกลุ่มถึงแยกบ้านนายถน พละไกร หมู่ที่ ๙	เพื่อให้ประชาชนได้สัญจรไปมาได้อย่างสะดวกและปลอดภัยในการเดินทาง	ขนาดกว้าง ๔.๐๐ เมตร ยาว ๓๐๐ เมตร หน้า ๐.๑๐๐ เมตร	-	-	-	๑๒๐,๐๐๐	-	ความพึงพอใจร้อยละ๗๕ของผู้ใช้บริการ	ประชาชนได้เดินทางสัญจรไปมาได้สะดวก	กองช่าง
โครงการก่อสร้างถนนหินคลุกแยกบ้านนายพนมพร เรืองรี ถึงแยกบ้านนายสุวรรณ ขอสุข หมู่ที่ ๙	เพื่อให้ประชาชนได้สัญจรไปมาได้อย่างสะดวกและปลอดภัยในการเดินทาง	ขนาดกว้าง ๔.๐๐ เมตร ยาว ๓๐๐ เมตร หน้า ๐.๑๐๐ เมตร	-	-	-	๑๒๐,๐๐๐	-	ความพึงพอใจร้อยละ๗๕ของผู้ใช้บริการ	ประชาชนได้เดินทางสัญจรไปมาได้สะดวก	กองช่าง

๑.๑ แผนงานอุตสาหกรรมและการโยธา

โครงการ	วัตถุประสงค์	เป้าหมาย(ผลผลิตของโครงการ)	งบประมาณที่ผ่านมา					ตัวชี้วัด (KPI)	ผลที่คาดว่าจะได้รับ	หน่วยงานรับผิดชอบ
			๒๕๖๖ (บาท)	๒๕๖๗ (บาท)	๒๕๖๘ (บาท)	๒๕๖๙ (บาท)	๒๕๗๐ (บาท)			
โครงการก่อสร้างถนนหินคลุกแยกบ้านนายฉันท์ บ้านหลังถนนเสียบลำชีหลง หมู่ที่ ๙	เพื่อให้ประชาชนได้สัญจรไปมาได้อย่างสะดวกและปลอดภัยในการเดินทาง	ขนาดกว้าง ๕.๐๐ เมตร ยาว ๒๐๐ เมตร หนา ๐.๑๐ เมตร	-	-	๑๐๐,๐๐๐	-	-	ความพึงพอใจ ร้อยละ๗๕ของผู้ใช้บริการ	ประชาชนได้เดินทางสัญจรไปมาได้สะดวก	กองช่าง
โครงการก่อสร้างถนนหินคลุกถนนนายเดชา พลโยธา ถึง นาถายบุญมี พลโยธา หมู่ที่ ๙	เพื่อให้ประชาชนได้สัญจรไปมาได้อย่างสะดวกและปลอดภัยในการเดินทาง	ขนาดกว้าง ๔.๐๐ เมตร ยาว ๑,๕๐๐ เมตร หนา ๐.๑๐ เมตร	-	-	๖๐๐,๐๐๐	-	-	ความพึงพอใจ ร้อยละ๗๕ของผู้ใช้บริการ	ประชาชนได้เดินทางสัญจรไปมาได้สะดวก	กองช่าง
โครงการก่อสร้างถนนหินคลุกแยกจากที่นายแสง ถึง กุดจ่าเมือง หมู่ที่ ๙	เพื่อให้ประชาชนได้สัญจรไปมาได้อย่างสะดวกและปลอดภัยในการเดินทาง	ขนาดกว้าง ๕.๐๐ เมตร ยาว ๒,๐๐๐ เมตร หนา ๐.๑๐ เมตร	-	-	๘๐๐,๐๐๐	-	-	ความพึงพอใจ ร้อยละ๗๕ของผู้ใช้บริการ	ประชาชนได้เดินทางสัญจรไปมาได้สะดวก	กองช่าง
โครงการก่อสร้างโรงเรียนแสงชูบ บ้านบึงหวาย หมู่ที่ ๙	เพื่อให้ประชาชนมีน้ำอุปโภคบริโภคเพียงพอ	หมู่ที่ ๙ ตำบลแสงเป็ย จำนวน ๑ หลัง	-	-	๕๐๐,๐๐๐	-	-	ความพึงพอใจ ร้อยละ๗๕ของผู้ใช้บริการ	ประชาชนมีระบบสูบน้ำที่มีคุณภาพ	กองช่าง
โครงการก่อสร้างถนนลาดยางสายสี่แยกทางไปบ้านกุดตากล้า ถึงสามแยกไปเมืองเตย	เพื่อให้ประชาชนได้สัญจรไปมาได้อย่างสะดวกและปลอดภัยในการเดินทาง	ขนาดกว้าง ๕.๐๐ เมตร ยาว ๔๐๐ เมตร	-	-	-	๗๐๐,๐๐๐	-	ความพึงพอใจ ร้อยละ๗๕ของผู้ใช้บริการ	ประชาชนได้เดินทางสัญจรไปมาได้สะดวก	กองช่าง

๑.๑ แผนงานอุตสาหกรรมและการโยธา

โครงการ	วัตถุประสงค์	เป้าหมาย(ผลผลิตของโครงการ)	งบประมาณที่ผ่านมา					ตัวชี้วัด (KPI)	ผลที่คาดว่าจะได้รับ	หน่วยงานรับผิดชอบ
			๒๕๖๖ (บาท)	๒๕๖๗ (บาท)	๒๕๖๘ (บาท)	๒๕๖๙ (บาท)	๒๕๗๐ (บาท)			
โครงการก่อสร้างถนน คล.สายบ้านสงเปือย ถึง บ้านโนนวง	เพื่อให้ประชาชนได้สัญจรไปมาได้อย่างสะดวกและปลอดภัยในการเดินทาง	ขนาดกว้าง ๕.๐๐ เมตร ยาว ๑,๐๐๐ เมตร ทน ๐.๑๕ เมตร	-	-	๒,๔๐๐,๐๐๐	-	-	ความพึงพอใจร้อยละ๗๕ ของผู้ใช้บริการ	ประชาชนได้เดินทางสัญจรไปมาได้สะดวก	กองช่าง
โครงการก่อสร้างถนน คล.สายถนนแจ้งสนิท ถึง บ้านโนนวง	เพื่อให้ประชาชนได้สัญจรไปมาได้อย่างสะดวกและปลอดภัยในการเดินทาง	ขนาดกว้าง ๕.๐๐ เมตร ยาว ๒,๐๐๐ เมตร ทน ๐.๑๕ เมตร	-	-	๕,๙๐๐,๐๐๐	-	-	ความพึงพอใจร้อยละ๗๕ ของผู้ใช้บริการ	ประชาชนได้เดินทางสัญจรไปมาได้สะดวก	กองช่าง
โครงการก่อสร้างถนน คล.สายบ้านสงเปือย ถึงบ้านนาโพธิ์	เพื่อให้ประชาชนได้สัญจรไปมาได้อย่างสะดวกและปลอดภัยในการเดินทาง	ขนาดกว้าง ๕.๐๐ เมตร ยาว ๑,๐๐๐ เมตร ทน ๐.๑๕ เมตร	-	-	๒,๔๐๐,๐๐๐	-	-	ความพึงพอใจร้อยละ๗๕ ของผู้ใช้บริการ	ประชาชนได้เดินทางสัญจรไปมาได้สะดวก	กองช่าง
โครงการก่อสร้างถนน คล.สายบ้านกุดตดกล้า ถึงบ้านโคกสะอาด	เพื่อให้ประชาชนได้สัญจรไปมาได้อย่างสะดวกและปลอดภัยในการเดินทาง	ขนาดกว้าง ๕.๐๐ เมตร ยาว ๑,๐๐๐ เมตร ทน ๐.๑๕เมตร	-	-	๓,๐๐๐,๐๐๐	-	-	ความพึงพอใจร้อยละ๗๕ ของผู้ใช้บริการ	ประชาชนได้เดินทางสัญจรไปมาได้สะดวก	กองช่าง
โครงการก่อสร้างถนน คล.สายบ้านสงเปือย หมู่ที่ ๑ - บ้านโนนวง หมู่ที่ ๗	เพื่อให้ประชาชนได้รับความสะดวกในขณะที่เกิดอุทกภัย	ขนาดกว้าง ๕.๐๐ เมตร เมตร ยาว ๑๗๔ เมตร ทน ๐.๑๕เมตร	๕๐๐,๐๐๐	-	-	-	-	ความพึงพอใจร้อยละ๗๕ ของผู้ใช้บริการ	ประชาชนได้เดินทางสัญจรไปมาได้สะดวก	กองช่าง

รายละเอียดโครงการพัฒนา

แผนพัฒนาท้องถิ่น (พ.ศ.๒๕๖๖ - ๒๕๗๐)

องค์การบริหารส่วนตำบลสงเปือย อำเภอคำเขื่อนแก้ว จังหวัดยโสธร

ยุทธศาสตร์จังหวัดที่ ๒ ยกระดับคุณภาพชีวิต เสริมสร้างสุขภาวะของประชาชน อำเภอคำเขื่อนแก้ว และสังคม

ยุทธศาสตร์การพัฒนาของ อปท. ในเขตจังหวัดที่ ๑ ส่งเสริมภาคเกษตร การพัฒนาแหล่งน้ำและโครงสร้างพื้นฐานให้ได้มาตรฐาน

๑. ยุทธศาสตร์การพัฒนาโครงสร้างพื้นฐานและผังเมือง

๑.๑ แผนงานอุตสาหกรรมและการโยธา

โครงการ	วัตถุประสงค์	เป้าหมาย(ผลผลิตของโครงการ)	งบประมาณที่ผ่านมา					ตัวชี้วัด (KPI)	ผลที่คาดว่าจะได้รับ	หน่วยงานรับผิดชอบ
			๒๕๖๖ (บาท)	๒๕๖๗ (บาท)	๒๕๖๘ (บาท)	๒๕๖๙ (บาท)	๒๕๗๐(บาท)			
โครงการก่อสร้างรางระบายน้ำจากบ้านนายเสถียร ฐานทอง ถึงบ้านนางอุไรวรรณ ใจมันหมู่ที่ ๑	เพื่อให้ประชาชนได้รับความสะดวกในขณะที่เกิดอุทกภัย	ขนาดกว้าง ๐.๔๐ เมตร ยาว ๒๐๐ เมตร	-	-	-	๔๔๐,๐๐๐	-	ความพึงพอใจร้อยละ๗๕ ของผู้ใช้บริการ	ประชาชนได้เดินทางสัญจรไปมาได้สะดวก	กองช่าง
โครงการปรับปรุงท่อระบายน้ำถนนกรีดเสริมเหล็ก สายบ้านทุ่งหวาย หมู่ที่ ๙ - บ้านดอนชะวม หมู่ที่ ๔	เพื่อให้ประชาชนได้รับความสะดวกในขณะที่เกิดอุทกภัย	ขนาดกว้าง ๕.๐๐ เมตร ยาว ๓๐๐ เมตร หนา ๐.๑๕ เมตร	๕๐๐,๐๐๐	-	-	-	-	ความพึงพอใจร้อยละ๗๕ ของผู้ใช้บริการ	ประชาชนได้เดินทางสัญจรไปมาได้สะดวก	กองช่าง
โครงการก่อสร้างถนน คล. จากบ้านจากบ้านนางตองตั้งวงษ์ถึง ที่นันทวงษ์นา ใจมัน หมู่ที่ ๑	เพื่อให้ประชาชนได้สัญจรไปมาสะดวกมากขึ้น	ขนาดกว้าง ๔.๐๐ เมตร หนา ๐.๑๕ ยาว ๔๐ เมตร	๑๑๐,๐๐๐	-	-	-	-	ร้อยละ ๗๕ ของผู้ได้รับผลประโยชน์	ประชาชนได้เดินทางสัญจรไปมาได้สะดวก	กองช่าง

๑.๑ แผนงานอุตสาหกรรมและการโยธา

โครงการ	วัตถุประสงค์	เป้าหมาย(ผลผลิตของโครงการ)	งบประมาณที่ผ่านมา					ตัวชี้วัด (KPI)	ผลที่คาดว่าจะได้รับ	หน่วยงานรับผิดชอบ
			๒๕๖๖ (บาท)	๒๕๖๗ (บาท)	๒๕๖๘ (บาท)	๒๕๖๙ (บาท)	๒๕๗๐ (บาท)			
โครงการก่อสร้างถนน คสล. จากสวนนางประยูร ถึงแสง ถึง ฐานจุดบั้งไฟบ้านกุดดากกล้า หมู่ที่ ๒	เพื่อให้ประชาชนได้สัญจรไปมาสะดวกมากขึ้น	ขนาดกว้าง ๔.๐๐ เมตร ทน ๐.๑๕ ยาว ๕๐๐ เมตร	-	-	-	-	๑,๒๐๐,๐๐๐	ร้อยละ ๗๕ ของผู้ได้รับผลประโยชน์	ประชาชนได้เดินทางสัญจรไปมาได้สะดวก	กองช่าง
โครงการรณรงค์ขุดลอกคูน้ำพร้อมเผาปิดจากหน้าสหกรณ์หมู่ ๓ ถึงบ้านนายโอม ใจเร็ว หมู่ที่ ๓	เพื่อให้ประชาชนได้สัญจรไปมาสะดวกมากขึ้น	ขนาดกว้างเฉลี่ย ๐.๔๐ เมตร ลึกเฉลี่ย ๐.๔๐ ยาว ๓๕๕ เมตร	-	-	-	-	๗๑๐,๐๐๐	ร้อยละ ๗๕ ของผู้ได้รับผลประโยชน์	ประชาชนได้เดินทางสัญจรไปมาได้สะดวก	กองช่าง
โครงการก่อสร้างถนน คสล. จากบ้านนายสำราญ ศรีลา ถึง แยกวัดป่าคำวอน หมู่ที่ ๖	เพื่อให้ประชาชนได้สัญจรไปมาสะดวกมากขึ้น	ขนาดกว้าง ๔.๐๐ เมตร ทน ๐.๑๕ ยาว ๑,๑๐๐ เมตร	-	-	-	-	๒,๖๕๐,๐๐๐	ร้อยละ ๗๕ ของผู้ได้รับผลประโยชน์	ประชาชนได้เดินทางสัญจรไปมาได้สะดวก	กองช่าง
โครงการก่อสร้างถนน คสล. จากบ้านจากที่นางวันนาใจ มั่น ถึงแยกหนองไผ่ หมู่ที่ ๖	เพื่อให้ประชาชนได้สัญจรไปมาสะดวกมากขึ้น	ขนาดกว้าง ๔.๐๐ เมตร ทน ๐.๑๕ ยาว ๖๐๐ เมตร	-	-	-	-	๑,๖๘๐,๐๐๐	ร้อยละ ๗๕ ของผู้ได้รับผลประโยชน์	ประชาชนได้เดินทางสัญจรไปมาได้สะดวก	กองช่าง

โครงการ	วัตถุประสงค์	เป้าหมาย (ผลผลิตของโครงการ)	งบประมาณและที่ผ่านมา					ตัวชี้วัด (KPI)	ผลที่คาดว่าจะได้รับ	หน่วยงานที่รับผิดชอบ
			๒๕๖๑ (บาท)	๒๕๖๒ (บาท)	๒๕๖๓ (บาท)	๒๕๖๔ (บาท)	๒๕๖๕ (บาท)			
โครงการถนนคอนกรีตจากหน้าบ้านนายคำดีสุดมาถึงหน้าบ้านนางอ่อนตา ทองหินหาญ ขณะ หมู่ที่ ๗	เพื่อให้ประชาชนได้สัญจรไปมาสะดวกมากขึ้น	ขนาดกว้าง ๔.๐๐ เมตร ทน ๐.๑๕ เมตร ยาว ๑๙๕ เมตร	-	-	-	-	๓๕๐,๐๐๐	ร้อยละ ๗๕ ของผู้ได้รับผลประโยชน์	ประชาชนได้เดินทางสัญจรไปมาได้สะดวก	กองช่าง
โครงการก่อสร้างรางระบายน้ำพร้อมฝกบปิดจากบ้านนายไพบูรณ์ สิทธิชัย ถึงบ้านนายบุญถม หมู่ที่ ๘	เพื่อให้ประชาชนได้สัญจรไปมาสะดวกมากขึ้น	ขนาดกว้างเฉลี่ย ๐.๔๐ เมตร ลึกเฉลี่ย ๐.๔๐ ม. ยาว ๒๔ เมตร	-	-	-	-	๕๐,๐๐๐	ร้อยละ ๗๕ ของผู้ได้รับผลประโยชน์	ประชาชนได้เดินทางสัญจรไปมาได้สะดวก	กองช่าง
โครงการก่อสร้างถนนคสล. จากสามแยกบ้านนางยุพิน ประจําถิ่น ถึงหน้าบ้านนายประดิษฐ์ บุญปก หมู่ที่ ๘	เพื่อให้ประชาชนได้สัญจรไปมาสะดวกมากขึ้น	ขนาดกว้าง ๔.๐๐ เมตร ทน ๐.๑๕ เมตร ยาว ๕๕ เมตร	-	-	-	-	๑๕๐,๐๐๐	ร้อยละ ๗๕ ของผู้ได้รับผลประโยชน์	ประชาชนได้เดินทางสัญจรไปมาได้สะดวก	กองช่าง
โครงการก่อสร้างถนนคสล. จากบ้านนายไกรทอง มลพพู่ ถึง หน้าบ้านนายบุญทัน พละไกร หมู่ที่ ๙	เพื่อให้ประชาชนได้สัญจรไปมาสะดวกมากขึ้น	ขนาดกว้าง ๔.๐๐ เมตร ทน ๐.๑๕ เมตร ยาว ๕๕ เมตร	-	-	-	-	๓๓๐,๐๐๐	ร้อยละ ๗๕ ของผู้ได้รับผลประโยชน์	ประชาชนมีถนนใช้และสะดวกในการเดินทาง	กองช่าง

๑.๑ แผนงานอุตสาหกรรมและการโยธา

โครงการ	วัตถุประสงค์	เป้าหมาย(ผลผลิต ของโครงการ)	งบประมาณที่เข้ามา					ตัวชี้วัด (KPI)	ผลที่คาดว่าจะ ได้รับ	หน่วยงาน รับผิดชอบ
			๒๕๖๖ (บาท)	๒๕๖๗ (บาท)	๒๕๖๘ (บาท)	๒๕๖๙ (บาท)	๒๕๗๐(บาท)			
โครงการก่อสร้างระบบน้ำ พร้อมเปิดจากหน้าบ้านนาง กสร วงศ์จันทร์ ถึง บ้านนายสุ พล บุญเดช หมู่ที่ ๙	เพื่อให้ประชาชนได้รับ สะดวกและช่วยบรรเทา ซึ่ง	ขนาดกว้างเฉลี่ย ๐.๔๐ เมตร ลึกเฉลี่ย ๐.๔๐ ม. ยาว ๙๐ เมตร	-	-	-	-	๑๘๐,๐๐๐	ร้อยละ ๗๕ ของผู้ได้รับ ผลประโยชน์	กองช่าง	

รายละเอียดโครงการพัฒนา
แผนพัฒนาท้องถิ่น (พ.ศ.๒๕๖๖ - ๒๕๗๐)
องค์การบริหารส่วนตำบลสเปือย อำเภอคำเขื่อนแก้ว จังหวัดยโสธร

ยุทธศาสตร์จังหวัดที่ ๒ ยกระดับคุณภาพชีวิต เสริมสร้างสุขภาวะของประชาชนอย่างยั่งยืนและมีความมั่นคงของครอบครัว และสังคม
ยุทธศาสตร์การพัฒนาของ อปท. ในเขตจังหวัดที่ ๑ ส่งเสริมภาคเกษตร การพัฒนาแหล่งน้ำและโครงสร้างพื้นฐานให้เต็มมาตรฐาน
๒. ยุทธศาสตร์การพัฒนาโครงสร้างพื้นฐานและผังเมือง

๑.๒ แผนงานและชุมชน

โครงการ	วัตถุประสงค์	เป้าหมาย(ผลผลิตของโครงการ)	งบประมาณที่ผ่านมา					ตัวชี้วัด (KPI)	ผลที่คาดว่าจะได้รับ	หน่วยงานรับผิดชอบ
			๒๕๖๖(บาท)	๒๕๖๗(บาท)	๒๕๖๘ (บาท)	๒๕๖๙ (บาท)	๒๕๗๐ (บาท)			
โครงการขยายเขตไฟฟ้าจากคลองส่งน้ำ รพช.เดิม - หัวกะหล่ำ หมู่ที่ ๖	เพื่อให้มีแสงสว่างเพียงพอต่อการใช้ชีวิตประจำวัน	ขนาดความยาว ๘๓๐ เมตร	-	-	-	-	-	ร้อยละ๗๐ ของผู้ใช้ไฟฟ้า	ประชาชนในพื้นที่มีไฟฟ้าแสงสว่างที่เพียงพอ	กองช่าง
โครงการขยายเขตไฟฟ้าเพื่อการเกษตรต่อจากหนองตากล้าไปหนองเทา หมู่ที่ ๒	เพื่อให้มีแสงสว่างเพียงพอต่อการใช้ชีวิตประจำวัน	ขนาดความยาว ๑,๐๐๐ เมตร	-	-	-	-	-	ร้อยละ๗๐ ของผู้ใช้ไฟฟ้า	ประชาชนในพื้นที่มีไฟฟ้าแสงสว่างที่เพียงพอ	กองช่าง
โครงการขยายเขตไฟฟ้าจากหมู่บ้านตาดกล้ำถึงนาโคกสายบึงหวาย หมู่ที่ ๑	เพื่อให้มีแสงสว่างเพียงพอต่อการใช้ชีวิตประจำวัน	ขนาดความยาว ๕๐๐ เมตร	-	-	-	-	-	ร้อยละ๗๐ ของผู้ใช้ไฟฟ้า	ประชาชนในพื้นที่มีไฟฟ้าแสงสว่างที่เพียงพอ	กองช่าง
โครงการขยายเขตไฟฟ้าจากโรงสีกลุ่มถึงท่าเลหนองเบญ หมู่ที่ ๒	เพื่อให้มีแสงสว่างเพียงพอต่อการใช้ชีวิตประจำวัน	ขนาดความยาว ๘๐๐ เมตร	-	-	-	-	-	ร้อยละ๗๐ ของผู้ใช้ไฟฟ้า	ประชาชนในพื้นที่มีไฟฟ้าแสงสว่างที่เพียงพอ	กองช่าง
โครงการขยายเขตไฟฟ้าจากทางหลวงชนบทไปบ้านนางผ่องศรี ค้าขาย หมู่ที่ ๓	เพื่อให้มีแสงสว่างเพียงพอต่อการใช้ชีวิตประจำวัน	ระยะทาง ๑,๐๐๐ เมตร	-	-	-	-	-	ร้อยละ๗๐ ของผู้ใช้ไฟฟ้า	ประชาชนในพื้นที่มีไฟฟ้าแสงสว่างที่เพียงพอ	กองช่าง
โครงการขยายเขตไฟฟ้าจากนายทรงวุฒิ หายเคราะห์ ถึงนายอนุสุดใจ ชำนิป่า	เพื่อให้มีแสงสว่างเพียงพอต่อการใช้ชีวิตประจำวัน	ระยะทาง ๕๐๐ ม.	-	-	-	-	-	ร้อยละ๗๐ ของผู้ใช้ไฟฟ้า	ประชาชนในพื้นที่มีไฟฟ้าแสงสว่างที่เพียงพอ	กองช่าง

๑.๑ แผนงานเคหะและชุมชน

โครงการ	วัตถุประสงค์	เป้าหมาย(ผลผลิตของโครงการ)	งบประมาณที่ผ่านมา						ตัวชี้วัด (KPI)	ผลที่คาดว่าจะได้รับ	หน่วยงานรับผิดชอบ
			๒๕๖๖ (บาท)	๒๕๖๗ (บาท)	๒๕๖๘ (บาท)	๒๕๖๙ (บาท)	๒๕๗๐ (บาท)				
โครงการขยายเขตไฟฟ้าจากสวนนายमित หาระพื้นที่ไปตามไหล่ทางคลองฝั่งอ่างโคกป่าถึงแยกบ้านโนนราง หมู่ที่ ๓	เพื่อให้มีแสงสว่างเพียงพอต่อการใช้ชีวิตประจำวัน	ขนาดความยาว ๑,๐๐๐ เมตร	-	๒๐๐,๐๐๐	-	-	-	-	ร้อยละ๗๐ ของผู้ใช้ไฟฟ้า	ประชาชนในพื้นที่มีไฟฟ้าแสงสว่างที่เพียงพอ	กองช่าง
โครงการขยายเขตไฟฟ้าจากบ้านนายพล บุญเดช ไปตามไหล่ทางคลองส่งน้ำบ้านบึงหวายไปถึงนาหนองคือ หมู่ที่ ๓	เพื่อให้มีแสงสว่างเพียงพอต่อการใช้ชีวิตประจำวัน	ขนาดความยาว ๑,๐๐๐ เมตร	-	-	๒๐๐,๐๐๐	-	-	-	ร้อยละ๗๐ ของผู้ใช้ไฟฟ้า	ประชาชนในพื้นที่มีไฟฟ้าแสงสว่างที่เพียงพอ	กองช่าง
โครงการขยายเขตไฟฟ้าตามแนวตลิ่งแม่น้ำชี หมู่ที่ ๔	เพื่อให้มีแสงสว่างเพียงพอต่อการใช้ชีวิตประจำวัน	ขนาดความยาว ๑,๐๐๐ เมตร	-	-	๒๐๐,๐๐๐	-	-	-	ร้อยละ๗๐ ของผู้ใช้ไฟฟ้า	ประชาชนในพื้นที่มีไฟฟ้าแสงสว่างที่เพียงพอ	กองช่าง
โครงการขยายเขตไฟฟ้าจากโบราณสถานเมืองเตย - โนนโพ หมู่ที่ ๕	เพื่อให้มีแสงสว่างเพียงพอต่อการใช้ชีวิตประจำวัน	ขนาดความยาว ๑,๕๐๐ เมตร	-	๓๐๐,๐๐๐	-	-	-	-	ร้อยละ๗๐ ของผู้ใช้ไฟฟ้า	ประชาชนในพื้นที่มีไฟฟ้าแสงสว่างที่เพียงพอ	กองช่าง
โครงการขยายเขตไฟฟ้าจากโนนนาแกถึงนายนาคำกอง ศรีลา หมู่ที่ ๘	เพื่อให้มีแสงสว่างเพียงพอต่อการใช้ชีวิตประจำวัน	ขนาดความยาว ๑,๐๐๐ เมตร	-	-	๒๐๐,๐๐๐	-	-	-	ร้อยละ๗๐ ของผู้ใช้ไฟฟ้า	ประชาชนในพื้นที่มีไฟฟ้าแสงสว่างที่เพียงพอ	กองช่าง
โครงการขยายเขตไฟฟ้าจากภูโพนตล หมู่ที่ ๘ - โนนม่วง	เพื่อให้มีแสงสว่างเพียงพอต่อการใช้ชีวิตประจำวัน	ขนาดความยาว ๙๕๐ เมตร	๒๗๐,๐๐๐	-	-	-	-	-	ร้อยละ๗๐ ของผู้ใช้ไฟฟ้า	ประชาชนในพื้นที่มีไฟฟ้าแสงสว่างที่เพียงพอ	กองช่าง
ระบบประปา	เพื่อให้มีระบบประปาไปใช้อย่างเพียงพอ	ประปาขนาดเล็ก	๑,๕๐๐,๐๐๐	-	-	-	-	-	ร้อยละ๗๐ ของผู้ใช้น้ำ	ประชาชนมีน้ำประปาที่เพียงพอ	กองช่าง

รายละเอียดโครงการพัฒนา

แผนพัฒนาท้องถิ่น (พ.ศ.๒๕๖๖ - ๒๕๗๐)

องค์การบริหารส่วนตำบลสงเปือย อำเภอคำชะอี จังหวัดยโสธร

ยุทธศาสตร์จังหวัดที่ ๒ ยุกระดับคุณภาพชีวิต เสริมสร้างความเป็นอยู่ที่ดีของครอบครัว และสังคม

ยุทธศาสตร์การพัฒนาของ อปท. ในเขตจังหวัดที่ ๑ ส่งเสริมภาคเกษตร การพัฒนาแหล่งน้ำและโครงสร้างพื้นฐานให้เต็มมาตรฐาน

๑.ยุทธศาสตร์การพัฒนาโครงสร้างพื้นฐานและผังเมือง

๑.๑ แผนงานเกษตร

โครงการ	วัตถุประสงค์	เป้าหมาย(ผลผลิตของโครงการ)	งบประมาณที่ผ่านมา					ตัวชี้วัด (KPI)	ผลที่คาดว่าจะได้รับ	หน่วยงานรับผิดชอบ
			๒๕๖๖ (บาท)	๒๕๖๗ (บาท)	๒๕๖๘ (บาท)	๒๕๖๙ (บาท)	๒๕๗๐ (บาท)			
โครงการขุดลอกเหมืองอาหารมะจากนายนบุญเล็ง เรมศรี ถึงห้วยกะหล่า หมู่ที่ ๑	เพื่อเพิ่มปริมาณในการกักเก็บน้ำไว้อุปโภค บริโภค	ขนาด กว้าง ๓.๐๐ ยาว ๑,๐๐๐ เมตร	-	-	๒๐๐,๐๐๐	-	-	ร้อยละ๗๐ ของผู้ใช้น้ำ	ประชาชนมีแหล่งน้ำอุปโภคบริโภค ตลอดทั้งปี	กองช่าง
โครงการขุดลอกเหมืองจากถนน ยธาธิการ ถึง ห้วยกะหล่า	เพื่อเพิ่มปริมาณในการกักเก็บน้ำไว้อุปโภค บริโภค	ขนาด กว้าง ๓.๐๐ ยาว ๓๐๐ เมตร	-	-	๑๐๐,๐๐๐	-	-	ร้อยละ๗๐ ของผู้ใช้น้ำ	ประชาชนมีแหล่งน้ำอุปโภคบริโภค ตลอดทั้งปี	กองช่าง
โครงการขุดลอกหนองไฮ หมู่ที่ ๑	เพื่อเพิ่มปริมาณในการกักเก็บน้ำไว้อุปโภค บริโภค	ขนาด กว้าง ๕.๐๐ ยาว ๒๐๐ เมตร	-	-	๑๐๐,๐๐๐	-	-	ร้อยละ๗๐ ของผู้ใช้น้ำ	ประชาชนมีแหล่งน้ำอุปโภคบริโภค ตลอดทั้งปี	กองช่าง
โครงการขุดลอกหนองตากกล้า หมู่ที่ ๒	เพื่อเพิ่มปริมาณในการกักเก็บน้ำไว้อุปโภค บริโภค	ขนาด กว้าง ๑๐ เมตร ลึก ๓ เมตร ยาว ๘๐๐ เมตร	-	-	๕๐๐,๐๐๐	-	-	ร้อยละ๗๐ ของผู้ใช้น้ำ	ประชาชนมีแหล่งน้ำอุปโภคบริโภค ตลอดทั้งปี	กองช่าง
โครงการขุดลอกเหมืองจากหนองผือ ถึงหนองผือ หมู่ที่ ๑	เพื่อเพิ่มปริมาณในการกักเก็บน้ำไว้อุปโภค บริโภค	ขนาด กว้าง ๒ เมตร ลึก ๐.๗๐ เมตร ยาว ๒,๐๐๐ เมตร	-	-	-	๕๐๐,๐๐๐	-	ร้อยละ๗๐ ของผู้ใช้น้ำ	ประชาชนมีแหล่งน้ำอุปโภคบริโภค ตลอดทั้งปี	กองช่าง

โครงการ	วัตถุประสงค์	เป้าหมาย(ผลผลิต) ของโครงการ	งบประมาณที่ผ่านมา						ตัวชี้วัด (KPI)	ผลที่คาดว่าจะได้รับ	หน่วยงาน รับผิดชอบ
			๒๕๖๖ (บาท)	๒๕๖๗ (บาท)	๒๕๖๘ (บาท)	๒๕๖๙ (บาท)	๒๕๗๐ (บาท)	๒๕๗๑ (บาท)			
โครงการขุดลอกคันกั้นน้ำท่า หญ่มน หมู่ที่ ๓	เพื่อเพิ่มปริมาณในการกัก เก็บน้ำไว้อุปโภค บริโภค	ขนาด กว้าง ๑๕.๐๐ ยาว ๕๐ เมตร	-	-	๑๕๐,๐๐๐	-	-	ร้อยละ๗๐ ของผู้ใช้	ประชาชนมีแหล่งน้ำ อุปโภคบริโภคตลอดทั้งปี	กองช่าง	
โครงการขุดลอกหนองใหญ่ หมู่ที่ ๖	เพื่อเพิ่มปริมาณในการกัก เก็บน้ำไว้อุปโภค บริโภค	ขนาด กว้าง ๕๐.๐๐ ยาว ๕๐ เมตร	-	-	-	-	๑๐๐,๐๐๐	ร้อยละ๗๐ ของผู้ใช้	ประชาชนมีแหล่งน้ำ อุปโภคบริโภคตลอดทั้งปี	กองช่าง	
โครงการขุดลอกเหมืองทาง มือ หมู่ที่ ๖	เพื่อเพิ่มปริมาณในการกัก เก็บน้ำไว้อุปโภค บริโภค	ขนาด กว้าง ๓ เมตร ลึก ๒ เมตร ยาว ๕๐๐ เมตร	-	-	-	-	๒๐๐,๐๐๐	ร้อยละ๗๐ ของผู้ใช้	ประชาชนมีแหล่งน้ำ อุปโภคบริโภคตลอดทั้งปี	กองช่าง	
โครงการขุดลอกคลองสายที่ ฝักสงฆ์ ถึงสถานีสูบน้ำบ้าน เนินยาง	เพื่อเพิ่มปริมาณในการกัก เก็บน้ำไว้อุปโภค บริโภค	ขนาด กว้าง ๓ เมตร ลึก ๒ เมตร ยาว ๕๐๐ เมตร	-	-	-	-	๒๐๐,๐๐๐	ร้อยละ๗๐ ของผู้ใช้	ประชาชนมีแหล่งน้ำ อุปโภคบริโภคตลอดทั้งปี	กองช่าง	
โครงการขุดลอกหนองเป็น หมู่ที่ ๙	เพื่อเพิ่มปริมาณในการกัก เก็บน้ำไว้อุปโภค บริโภค	ขนาดกว้าง ๑๐๐ เมตร ยาว ๑,๕๐๐ เมตร	-	-	-	-	๕๐๐,๐๐๐	ร้อยละ๗๐ ของผู้ใช้	ประชาชนมีแหล่งน้ำ อุปโภคบริโภคตลอดทั้งปี	กองช่าง	
โครงการขุดลอกร่องบ่อจาก ท่าวังแห่ ถึง ฝ่ายบ้านโคกป่า จิก	เพื่อเพิ่มปริมาณในการกัก เก็บน้ำไว้อุปโภค บริโภค	ขนาดกว้าง๓๐ ยาว ๑๕๐ เมตร	-	-	-	-	๓๐๐,๐๐๐	ร้อยละ๗๐ ของผู้ใช้	ประชาชนมีแหล่งน้ำ อุปโภคบริโภคตลอดทั้งปี	กองช่าง	
โครงการขุดลอกหนองตาเงย	เพื่อเพิ่มปริมาณในการกัก เก็บน้ำไว้อุปโภค บริโภค	ขนาดกว้าง ๓๐ เมตร ยาว ๑๒๐ เมตร ลึก ๓.๐๐ เมตร	-	-	-	-	๓๕๐,๐๐๐	ร้อยละ๗๐ ของผู้ใช้	ประชาชนมีแหล่งน้ำ อุปโภคบริโภคตลอดทั้งปี	กองช่าง	

รายละเอียดโครงการพัฒนา

แผนพัฒนาท้องถิ่น (พ.ศ.๒๕๖๖ - ๒๕๗๐)

องค์การบริหารส่วนตำบลสงเปือย อำเภอคำเขื่อนแก้ว จังหวัดยโสธร

ยุทธศาสตร์จังหวัดที่ ๒ ยุทธศาสตร์คุณภาพชีวิต เสริมสร้างคุณภาพชีวิตที่ ๒ ส่งเสริมภาคเกษตร วัฒนธรรมประเพณีการค้าและการท่องเที่ยว

ยุทธศาสตร์การพัฒนาของ อปท. ในเขตจังหวัดที่ ๒ ส่งเสริมภาคเกษตร วัฒนธรรมประเพณีการค้าและการท่องเที่ยว

๒. ยุทธศาสตร์การพัฒนาส่งเสริมคุณภาพชีวิตและสังคมมีคุณธรรม

๒.๑ แผนงานสร้างความเข้มแข็งของชุมชน

โครงการ	วัตถุประสงค์	เป้าหมาย(ผลผลิตของโครงการ)	งบประมาณที่ผ่านมา					ตัวชี้วัด (KPI)	ผลที่คาดว่าจะได้รับ	หน่วยงานรับผิดชอบ
			๒๕๖๖ (บาท)	๒๕๖๗ (บาท)	๒๕๖๘ (บาท)	๒๕๖๙ (บาท)	๒๕๗๐ (บาท)			
โครงการ To Be Number one ในโรงเรียนและเขตชุมชน	เพื่อป้องกันการติดยาเสพติดของนักเรียนและชุมชน	โรงเรียนและประชาชนในตำบลสงเปือย	๕๐,๐๐๐	๕๐,๐๐๐	๕๐,๐๐๐	๕๐,๐๐๐	๕๐,๐๐๐	ร้อยละ ๗๕ ของผู้เข้าร่วมโครงการ	นักเรียนได้รู้ถึงโทษของยาเสพติด	สำนักงานกบัต
โครงการรณรงค์การป้องกันและแก้ไขปัญหายาเสพติด	เพื่อสร้างจิตสำนึกของประชาชนในตำบล	ประชาชนตำบลสงเปือย	๓๐,๐๐๐	๓๐,๐๐๐	๓๐,๐๐๐	๓๐,๐๐๐	๓๐,๐๐๐	ร้อยละ ๗๕ ของผู้เข้าร่วมโครงการ	ประชาชนได้รู้ถึงโทษของยาเสพติด	สำนักงานกบัต
โครงการเพิ่มศักยภาพและศึกษาของครูผู้สูงอายุ	เพื่อเพิ่มศักยภาพของผู้สูงอายุ	ผู้สูงอายุตำบลสงเปือย	๑๐๐,๐๐๐	๑๐๐,๐๐๐	๑๐๐,๐๐๐	๑๐๐,๐๐๐	๑๐๐,๐๐๐	ร้อยละ ๗๕ ของผู้เข้าร่วมโครงการ	เพิ่มความรู้ความสามารถของผู้สูงอายุ	กองสวัสดิการฯ

โครงการ	วัตถุประสงค์	เป้าหมาย(ผลผลิตของโครงการ)	งบประมาณที่ผ่านมา					ตัวชี้วัด (KPI)	ผลที่คาดว่าจะได้รับ	หน่วยงานรับผิดชอบ
			๒๕๖๖ (บาท)	๒๕๖๗ (บาท)	๒๕๖๘ (บาท)	๒๕๖๙ (บาท)	๒๕๗๐ (บาท)			
โครงการพัฒนาสตรีและเสริมสร้างความเข้มแข็งของครอบครัว	เพื่อเสริมสร้างความรู้ความเข้าใจของผู้ดูแลและคนไร้ที่พึ่ง	ประชาชนตำบลสงเปือย	๓๐,๐๐๐	๓๐,๐๐๐	๓๐,๐๐๐	๓๐,๐๐๐	๓๐,๐๐๐	ร้อยละ ๗๕ ของผู้เข้าร่วมโครงการ	เพื่อเสริมสร้างความรู้ความเข้าใจของผู้ดูแลและคนไร้ที่พึ่ง	กองสวัสดิการฯ
โครงการส่งเสริมและส่งเสริมการดำเนินงานของสตรีที่พึ่ง	เพื่อส่งเสริมความรู้ความเข้าใจของผู้ดูแลและคนไร้ที่พึ่ง	ประชาชนตำบลสงเปือย	๓๐,๐๐๐	๓๐,๐๐๐	๓๐,๐๐๐	๓๐,๐๐๐	๓๐,๐๐๐	ร้อยละ ๗๕ ของผู้เข้าร่วมโครงการ	ผู้ดูแลและผู้สูงอายุไร้ที่พึ่ง ผู้สูงอายุที่มีสวัสดิการที่ดี	กองสวัสดิการฯ
โครงการรณรงค์และส่งเสริมการดำเนินงานของสตรีที่พึ่ง	เพื่อรณรงค์การลดปริมาณขยะ การทิ้งการคัดแยกขยะ และการกำจัดขยะ	ประชาชนตำบลสงเปือย	๑๐๐,๐๐๐	๑๐๐,๐๐๐	๑๐๐,๐๐๐	๑๐๐,๐๐๐	๑๐๐,๐๐๐	ร้อยละ ๗๕ ของผู้เข้าร่วมโครงการ	ประชาชนหญิง หลักการคัดแยกขยะ	สำนักปลัด
โครงการรณรงค์รณรงค์ใจใสโดยผู้สูงอายุตำบลสงเปือย	เพื่อสืบสานประเพณีของไทย	ประชาชนตำบลสงเปือย	๕๐,๐๐๐	๕๐,๐๐๐	๕๐,๐๐๐	๕๐,๐๐๐	๕๐,๐๐๐	ร้อยละ ๗๕ ของผู้เข้าร่วมโครงการ	ประชาชนได้เพื่อสืบสานประเพณีของไทย	กองสวัสดิการฯ
โครงการครอบครัวคุณธรรมนำคนไทยเข้มแข็ง (พาลูกหลานเข้าวัด)	เพื่อสร้างคุณธรรมให้ประชาชนในพื้นที่	ประชาชนตำบลสงเปือย	๓๐,๐๐๐	๓๐,๐๐๐	๓๐,๐๐๐	๓๐,๐๐๐	๓๐,๐๐๐	ร้อยละ ๗๕ ของผู้เข้าร่วมโครงการ	ประชาชนมีคุณธรรมในสังคม	กองสวัสดิการฯ

โครงการ	วัตถุประสงค์	เป้าหมาย(ผลผลิตของโครงการ)	งบประมาณที่ผ่านมา						ตัวชี้วัด (KPI)	ผลที่คาดว่าจะได้รับ	หน่วยงานรับผิดชอบ
			๒๕๖๖ (บาท)	๒๕๖๗ (บาท)	๒๕๖๘ (บาท)	๒๕๖๙ (บาท)	๒๕๗๐ (บาท)				
โครงการสนับสนุนกลุ่มอาชีพในตำบล	เพื่อเพิ่มเงินทุนหมุนเวียนภายในกลุ่มและเพิ่มรายได้ให้กับประชาชนในพื้นที่	กลุ่มอาชีพในตำบลสงบเป็ย	๕๐๐,๐๐๐	๕๐๐,๐๐๐	๕๐๐,๐๐๐	๕๐๐,๐๐๐	๕๐๐,๐๐๐	ร้อยละ ๗๕ ของผู้เข้าร่วมโครงการ	มีกลุ่มอาชีพที่เข้มแข็ง ประชาชนในพื้นที่มีรายได้มากขึ้น	กองสวัสดิการฯ	
โครงการป้องกันและแก้ไข ภัยพิบัติทางเศรษฐกิจ	เพื่อเพิ่มประสิทธิภาพในการดำเนินงานของอำเภอ ค่าเช่าถนนแก้ว	อุดหนุนอำเภอค่าเช่าถนนแก้ว	๒๐,๐๐๐	๒๐,๐๐๐	๒๐,๐๐๐	๒๐,๐๐๐	๒๐,๐๐๐	ร้อยละ ๗๕ ของผู้เข้าร่วมโครงการ	เพื่อเพิ่มประสิทธิภาพในการดำเนินงานของ คป.ป.ส.อ.	สำนักงานปลัด	
โครงการส่งเสริมการจัดกิจกรรมในโรงเรียนผู้สูงอายุ	เพื่อส่งเสริมกิจกรรมต่างๆ ของผู้สูงอายุในตำบลสงบเป็ย	ประชาชนผู้สูงอายุในตำบลสงบเป็ย	๑๐๐,๐๐๐	๑๐๐,๐๐๐	๑๐๐,๐๐๐	๑๐๐,๐๐๐	๑๐๐,๐๐๐	ร้อยละ ๗๕ ของผู้เข้าร่วมโครงการ	เพื่อเพิ่มประสิทธิภาพ ประชาชนและผู้สูงอายุ	กองสวัสดิการฯ	
โครงการอุดหนุนชมรมผู้สูงอายุ	เพื่อเพิ่มประสิทธิภาพในชมรมผู้สูงอายุ	ชมรมผู้สูงอายุในตำบลสงบเป็ย	๑๐,๐๐๐	๑๐,๐๐๐	๑๐,๐๐๐	๑๐,๐๐๐	๑๐,๐๐๐	ร้อยละ ๗๕ ของผู้เข้าร่วมโครงการ	ชมรมผู้สูงอายุมีประสิทธิภาพ	กองสวัสดิการฯ	

งานเกษตร

โครงการ	วัตถุประสงค์	เป้าหมาย(ผลผลิตของโครงการ)	งบประมาณที่ผ่านมา						ตัวชี้วัด (KPI)	ผลที่คาดว่าจะได้รับ	หน่วยงานรับผิดชอบ
			๒๕๖๖ (บาท)	๒๕๖๗ (บาท)	๒๕๖๘ (บาท)	๒๕๖๙ (บาท)	๒๕๗๐ (บาท)				
ส่งเสริมอาชีพการเลี้ยงโค	เพื่อแก้ไขปัญหาความยากจนอย่างยั่งยืน	กลุ่มอาชีพที่ตำบลสงเปือย	๓๐๐,๐๐๐	๓๐๐,๐๐๐	๓๐๐,๐๐๐	๓๐๐,๐๐๐	๓๐๐,๐๐๐	ร้อยละ ๗๕ ของผู้เข้าร่วมโครงการ	ประชาชนที่เข้าร่วมโครงการมีรายได้ในครัวเรือนเพิ่มขึ้น	กองสวัสดิการฯ	
ส่งเสริมอาชีพเกษตรกรอินทรีย์	เพื่อแก้ไขปัญหาความยากจนอย่างยั่งยืน	กลุ่มอาชีพที่ตำบลสงเปือย	๕๐,๐๐๐	๕๐,๐๐๐	๕๐,๐๐๐	๕๐,๐๐๐	๕๐,๐๐๐	ร้อยละ ๗๕ ของผู้เข้าร่วมโครงการ	ประชาชนที่เข้าร่วมโครงการมีรายได้ในครัวเรือนเพิ่มขึ้น	กองสวัสดิการฯ	
ส่งเสริมเงินทุนภาคการเกษตร	เพื่อเพิ่มเงินทุนหมุนเวียนภายในกลุ่ม	กลุ่มอาชีพที่ตำบลสงเปือย	๑๐๐,๐๐๐	๑๐๐,๐๐๐	๑๐๐,๐๐๐	๑๐๐,๐๐๐	๑๐๐,๐๐๐	ร้อยละ ๗๕ ของผู้เข้าร่วมโครงการ	ประชาชนที่เข้าร่วมโครงการมีรายได้ในครัวเรือนเพิ่มขึ้น	กองสวัสดิการฯ	
ส่งเสริมพัฒนาปลูกพืชฤดูแล้ง	เพื่อเพิ่มรายได้ให้ประชาชนในหมู่บ้าน	ประชาชนในหมู่บ้าน	๕๐,๐๐๐	๕๐,๐๐๐	๕๐,๐๐๐	๕๐,๐๐๐	๕๐,๐๐๐	ร้อยละ ๗๕ ของผู้เข้าร่วมโครงการ	ประชาชนมีรายได้เพิ่มมากขึ้น	สำนักปลัด	

นางนงนุช

โครงการ	วัตถุประสงค์	เป้าหมาย(ผลผลิตของโครงการ)	งบประมาณที่ผ่านมา						ตัวชี้วัด (KPI)	ผลที่คาดว่าจะได้รับ	หน่วยงานรับผิดชอบ
			๒๕๖๖ (บาท)	๒๕๖๗ (บาท)	๒๕๖๘ (บาท)	๒๕๖๙ (บาท)	๒๕๗๐ (บาท)				
โครงการนำทีมหลักปรัชญาเศรษฐกิจพอเพียงสู่วิถีชีวิตที่ยั่งยืนโรงเรียนเพื่อพัฒนาสู่ชน	เพื่อให้ประชาชนได้นำหลักปรัชญาไปใช้ในวิถีประจำวัน	ประชาชนในหมู่บ้าน	๔๐,๐๐๐	๔๐,๐๐๐	๔๐,๐๐๐	๔๐,๐๐๐	๔๐,๐๐๐	ร้อยละ ๗๕ ของผู้เข้าร่วมโครงการ	ประชาชนมีความเป็นอยู่อย่างพอเพียงตามปรัชญาเศรษฐกิจพอเพียง	สำนักปลัด	
โครงการปลูกพืชผักสวนครัว	เพื่อเป็นการลดรายจ่ายเพิ่มรายได้ให้กับครัวเรือน	ประชาชนตำบลสงเปือย	๓๐,๐๐๐	๓๐,๐๐๐	๓๐,๐๐๐	๓๐,๐๐๐	๓๐,๐๐๐	ร้อยละ ๗๕ ของผู้เข้าร่วมโครงการ	ประชาชนมีรายได้เพิ่มมากขึ้น	สำนักปลัด	
โครงการสวนสมุนไพรใกล้ชุมชน	เพื่อส่งเสริมการปลูกสมุนไพรในชุมชนและที่สาธารณะ	ประชาชนตำบลสงเปือย	๑๐,๐๐๐	๑๐,๐๐๐	๑๐,๐๐๐	๑๐,๐๐๐	๑๐,๐๐๐	ร้อยละ ๗๕ ของผู้เข้าร่วมโครงการ	ประชาชนมีรายได้เพิ่มมากขึ้น	สำนักปลัด	
ส่งเสริมด้านบริการและกายทศเทคโนโลยี	เพื่อปรับปรุงดินให้อุดมสมบูรณ์เพื่อนำวัตถุดิบในท้องถิ่นมาใช้เพื่อเพิ่มจุลินทรีย์และการสร้างหน้าดินใหม่	ประชาชนตำบลสงเปือย	๓๐,๐๐๐	๓๐,๐๐๐	๓๐,๐๐๐	๓๐,๐๐๐	๓๐,๐๐๐	ร้อยละ ๗๕ ของผู้เข้าร่วมโครงการ	ประชาชนที่เข้าร่วมโครงการมีรายได้ในครัวเรือนเพิ่มขึ้น	สำนักปลัด	
) ส่งเสริมการใช้ปุ๋ยคอก, ปุ๋ยหมัก, ปุ๋ยพืชสด, ปุ๋ยน้ำหมัก											
) รมรงค์การไม่เผาตอซังข้าว											
) รมรงค์การเก็บเกี่ยว											
) รมรงค์การเฝือกตอซังข้าว											

ผลงานเกษตรกร

โครงการ	วัตถุประสงค์	เป้าหมาย(ผลผลิตของโครงการ)	งบประมาณที่ผ่านมา						ตัวชี้วัด (KPI)	ผลที่คาดว่าจะได้รับ	หน่วยงานรับผิดชอบ
			๒๕๖๖ (บาท)	๒๕๖๗ (บาท)	๒๕๖๘ (บาท)	๒๕๖๙ (บาท)	๒๕๗๐ (บาท)				
การป้องกันและการกำจัดศัตรูพืชโดยวิธีการผสมผสานการใช้เชื้อไตรโคโดมา) โครงการชดเชยปลานิลนา	เพื่อส่งเสริมกระบวนการป้องกันศัตรูพืชโดยการใช้ศัตรูธรรมชาติแทนการใช้สารเคมีเพื่อส่งเสริมการค้ารังชีวิตแบบพอเพียง	ประชาชนตำบลสงเปือย	๑๐,๐๐๐	๑๐,๐๐๐	๑๐,๐๐๐	๑๐,๐๐๐	๑๐,๐๐๐	ร้อยละ ๗๕ ของผู้เข้าร่วมโครงการ	เกษตรกรสามารถลดต้นทุนและเพิ่มรายได้ของเกษตรกรในเขตตำบลสงเปือย	สำนักปลัด	
โครงการอนุรักษ์พันธุกรรมพืชอันเนื่องมาจากพระราชดำริสมเด็จพระกนิษฐาธิราชเจ้า กรมสมเด็จพระเทพรัตนราชสุดาฯ ยามบรมราชกุมารี (อพ.สธ.)	เพื่อสนองแนวพระราชดำริและตระหนักถึงความสำคัญของพันธุกรรมพืชต่างๆที่มีอยู่ในตำบล	ตำบลสงเปือย	๒๐,๐๐๐	๒๐,๐๐๐	๒๐,๐๐๐	๒๐,๐๐๐	๒๐,๐๐๐	ร้อยละ ๗๕ ของผู้เข้าร่วมโครงการ	ผู้เข้าร่วมโครงการมีความภาคภูมิใจและเห็นคุณค่าของภูมิปัญญาท้องถิ่นจากพันธุ์พืชในชุมชน	สำนักปลัด	
โครงการ " รักน้ำ รักป่า รักแผ่นดิน "	เพื่อรักษาไว้ซึ่งน้ำ ป่า และแผ่นดิน	ประชาชนในตำบล	๒๐,๐๐๐	๒๐,๐๐๐	๒๐,๐๐๐	๒๐,๐๐๐	๒๐,๐๐๐	ร้อยละ ๗๕ ของผู้เข้าร่วมโครงการ	น้ำ ป่าไม้และแผ่นดินได้รับการอนุรักษ์	สำนักปลัด	

นางนงนุช

โครงการ	วัตถุประสงค์	เป้าหมาย(ผลผลิตของโครงการ)	งบประมาณที่ผ่านมา					ตัวชี้วัด (KPI)	ผลที่คาดว่าจะได้รับ	หน่วยงานรับผิดชอบ
			๒๕๖๖ (บาท)	๒๕๖๗ (บาท)	๒๕๖๘ (บาท)	๒๕๖๙ (บาท)	๒๕๗๐ (บาท)			
โครงการกำจัดผักตบชวาและเศษพืชในแหล่งน้ำสาธารณะ	เพื่อกำจัดวัชพืชในแหล่งน้ำสาธารณะ	ประชาชนในตำบล	๒๐,๐๐๐	๒๐,๐๐๐	๒๐,๐๐๐	๒๐,๐๐๐	๒๐,๐๐๐	ร้อยละ ๗๕ ของผู้เข้าร่วมโครงการ	สำนักงานปลัด	

นางนงนุช

โครงการ	วัตถุประสงค์	เป้าหมาย(ผลผลิตของโครงการ)	งบประมาณที่ผ่านมา					ตัวชี้วัด (KPI)	ผลที่คาดว่าจะได้รับ	หน่วยงานรับผิดชอบ
			๒๕๖๖ (บาท)	๒๕๖๗ (บาท)	๒๕๖๘ (บาท)	๒๕๖๙ (บาท)	๒๕๗๐ (บาท)			
โครงการจัดทำแผนที่ภาษีตำบลเปือย	เพื่อเพิ่มประสิทธิภาพจัดเก็บภาษี	ตำบลสเปือย	๑๐๐,๐๐๐	๑๐๐,๐๐๐	๑๐๐,๐๐๐	๑๐๐,๐๐๐	๑๐๐,๐๐๐	ร้อยละ ๗๕ ของผู้เข้าร่วมโครงการ	ผู้เสียภาษีได้รับประโยชน์สูงสุด	กองคลัง
การสนับสนุนการบริการจัดโดยเสด็จพระราชกุศล	เพื่อแสดงออกถึงความจงรักภักดี	อุดหนุนอำเภอคำเขื่อนแก้ว	๑๐,๐๐๐	๑๐,๐๐๐	๑๐,๐๐๐	๑๐,๐๐๐	๑๐,๐๐๐	ร้อยละ ๗๕ ของผู้เข้าร่วมโครงการ	อุดหนุนอำเภอคำเขื่อนแก้วในการบริจาคโลหิต	สำนักงานปลัด

งานสาธารณสุข

โครงการ	วัตถุประสงค์	เป้าหมาย(ผลผลิต ของโครงการ)	งบประมาณที่ผ่านมา					ตัวชี้วัด (KPI)	ผลที่คาดว่าจะ ได้รับ	หน่วยงาน รับผิดชอบ
			๒๕๖๖ (บาท)	๒๕๖๗ (บาท)	๒๕๖๘ (บาท)	๒๕๖๙ (บาท)	๒๕๗๐ (บาท)			
โครงการควบคุมโรค เลือดออกจืดช้ำหรือทรายอเบท	เพื่อป้องกันโรคไข้เลือดออก ภายในตำบล	ตำบลงเบือ	๑๐๐,๐๐๐	๑๐๐,๐๐๐	๑๐๐,๐๐๐	๑๐๐,๐๐๐	๑๐๐,๐๐๐	ร้อยละ ๗๕ ของ ผู้เข้าร่วม โครงการ	ประชาชน ปลอดภัยจากโรค ไข้เลือดออก	สำนักปลัด/ กอง สาธารณสุข
โครงการตรวจสอบสุขภาพผู้สูงอายุผู้ และผู้ดูแลผู้ด้อยโอกาส	เพื่อตรวจสอบสุขภาพให้มี ร่างกายแข็งแรง	ประชาชนตำบลง เบือ	๕๐,๐๐๐	๕๐,๐๐๐	๕๐,๐๐๐	๕๐,๐๐๐	๕๐,๐๐๐	ร้อยละ ๗๕ ของ ผู้เข้าร่วม โครงการ	ผู้สูงอายุผู้พิการ และผู้ด้อยโอกาสมี สุขภาพที่ดี	สำนักปลัด/ กอง สาธารณสุข
โครงการสำรวจข้อมูลสัตว์และ พาเป็นสัตว์	เพื่อสำรวจจำนวนสัตว์ใน ตำบลงเบือ	สัตว์ในตำบลงเบือ	๕๐,๐๐๐	๕๐,๐๐๐	๕๐,๐๐๐	๕๐,๐๐๐	๕๐,๐๐๐	ร้อยละ ๗๕ ของ ผู้เข้าร่วม โครงการ	เพื่อให้ทราบ จำนวนสัตว์ในพื้นที่	สำนักปลัด/ กอง สาธารณสุข
โครงการฉีดวัคซีนโรค พิษสุนัขบ้า	เพื่อป้องกันการเกิดโรคพิษ สุนัขบ้าภายในตำบล	สัตว์ในตำบลงเบือ	๕๐,๐๐๐	๕๐,๐๐๐	๕๐,๐๐๐	๕๐,๐๐๐	๕๐,๐๐๐	ร้อยละ ๗๕ ของ ผู้เข้าร่วม โครงการ	ประชาชน ปลอดภัยจากโรค พิษสุนัขบ้า	สำนักปลัด/ กอง สาธารณสุข
สนับสนุนหลักประกันสุขภาพ เบด (สปสช.)	เพื่อเป็นหลักประกันสุขภาพ ประชาชน	ตำบลงเบือ	๑๐๐,๐๐๐	๑๐๐,๐๐๐	๑๐๐,๐๐๐	๑๐๐,๐๐๐	๑๐๐,๐๐๐	ร้อยละ ๗๕ ของ ผู้เข้าร่วม โครงการ	ประชาชนในพื้นที่ มีหลักประกันด้าน สุขภาพ	สำนักปลัด กอง สาธารณสุข

นางานสาธารณสุข

โครงการ	วัตถุประสงค์	เป้าหมาย(ผลผลิตของโครงการ)	งบประมาณที่ผ่านมา						ตัวชี้วัด (KPI)	ผลที่คาดว่าจะได้รับ	หน่วยงานรับผิดชอบ
			๒๕๖๖ (บาท)	๒๕๖๗ (บาท)	๒๕๖๘ (บาท)	๒๕๖๙ (บาท)	๒๕๗๐ (บาท)				
โครงการสงเป็ย นำอู่ นำอู่ คอ้ย	เพื่อรณรงค์ให้ประชาชน คูแลบ้านเรือนให้หน้าออคย	ประชาชนตำบลสงเป็ย	๕๐,๐๐๐	๕๐,๐๐๐	๕๐,๐๐๐	๕๐,๐๐๐	๕๐,๐๐๐	ร้อยละ ๗๕ ของ ผู้เข้าร่วมโครงการ	ตำบลมีความนออยู่ นออคยมากขึ้น	สำนักปลัด	
โครงการควบคุมโรคระบาด ายในตำบล	เพื่อป้องกันและควบคุมโรค ให้แก่ประชาชน	ตำบลสงเป็ย	๑๐๐,๐๐๐	๑๐๐,๐๐๐	๑๐๐,๐๐๐	๑๐๐,๐๐๐	๑๐๐,๐๐๐	ร้อยละ ๗๕ ของ ผู้เข้าร่วมโครงการ	ประชาชน ปลอดภัยจากโรคระบาด	สำนักปลัด/ กอง สาธารณสุข	
โครงการบริการระบบ การแพทยฉุกเฉินอบต.สงเป็ย (กู้ชีพกู้ภัย)	เพื่อกรบริการประชาชน ในเขตตำบลสงเป็ย	ประชาชนภายใน ตำบลสงเป็ย	๔๐๐,๐๐๐	๔๐๐,๐๐๐	๔๐๐,๐๐๐	๔๐๐,๐๐๐	๔๐๐,๐๐๐	ร้อยละ ๗๕ ของ ผู้เข้าร่วมโครงการ	ประชาชนได้รับ บริการอย่าง รวดเร็ว	สำนักปลัด/ กอง สาธารณสุข	
โครงการเงินอุดหนุนตาม พระราชดำริด้านสาธารณสุข	เพื่อให้ประชาชนในพื้นที่มี ความรู้ด้านสาธารณสุข	ประชาชนภายใน ตำบลสงเป็ย	๑๘๐,๐๐๐	๑๘๐,๐๐๐	๑๘๐,๐๐๐	๑๘๐,๐๐๐	๑๘๐,๐๐๐	ร้อยละ ๗๕ ของ ผู้เข้าร่วมโครงการ	ประชาชนในพื้นที่ มีความรู้ด้าน สาธารณสุข	สำนักปลัด/ กอง สาธารณสุข	
โครงการสำรวจข้อมูลจำนวน รั้วและขึ้นทะเบียนรั้ว	เพื่อสำรวจจำนวนข้อมูล จำนวนรั้วในพื้นที่	ตำบลสงเป็ย	๕,๐๐๐	๕,๐๐๐	๕,๐๐๐	๕,๐๐๐	๕,๐๐๐	ร้อยละ ๗๕ ของ ผู้เข้าร่วมโครงการ	เพื่อสำรวจข้อมูล รั้วและได้จำนวน ที่ชัดเจน	สำนักปลัด/ กอง สาธารณสุข	

นสาธารณสุข

โครงการ	วัตถุประสงค์	เป้าหมาย(ผลผลิตของโครงการ)	งบประมาณที่ผ่านมา					ตัวชี้วัด (KPI)	ผลที่คาดว่าจะได้รับ	หน่วยงานรับผิดชอบ
			๒๕๖๖ (บาท)	๒๕๖๗ (บาท)	๒๕๖๘ (บาท)	๒๕๖๙ (บาท)	๒๕๗๐ (บาท)			
โครงการปรับปรุงภูมิทัศน์ถนนทางหลวงชนบทจากฝายน้ำล้นอ่างบ้านโคกป่าจิกถึงแยกบ้านเนินยาง หมู่ที่ ๓	เพื่อให้มีสถานที่ท่องเที่ยวและสะดวกสบายในการเดินทางมีความปลอดภัยบนท้องถนน	ตำบลสงเปือย	๒๐,๐๐๐	๒๐,๐๐๐	๒๐,๐๐๐	๒๐,๐๐๐	๒๐,๐๐๐	ร้อยละ ๗๕ ของผู้เข้าร่วมโครงการ	มีถนนที่สวยงามและปลอดภัยในการเดินทาง	สำนักงานรับผิดชอบ

แผนงานการศึกษา

โครงการ	วัตถุประสงค์	เป้าหมาย(ผลผลิตของโครงการ)	งบประมาณที่ผ่านมา					ตัวชี้วัด (KPI)	ผลที่คาดว่าจะได้รับ	หน่วยงานรับผิดชอบ
			๒๕๖๖ (บาท)	๒๕๖๗ (บาท)	๒๕๖๘ (บาท)	๒๕๖๙ (บาท)	๒๕๗๐ (บาท)			
อาหารเสริม (นม) โรงเรียน	ส่งเสริมพัฒนาการทางด้านร่างกายของเด็ก	ศูนย์พัฒนาเด็กเล็ก ๒ แห่ง โรงเรียนในสังกัด สพฐ. ๔ แห่ง	๕๕๐,๐๐๐	๖๐๐,๐๐๐	๖๕๐,๐๐๐	๗๐๐,๐๐๐	๗๕๐,๐๐๐	ร้อยละ ๗๕ ของผู้เข้าร่วมโครงการ	เด็กนักเรียนได้มีนมครบถ้วน	กองการศึกษา
โครงการจัดหาสื่อการเรียน การ วัสดุการศึกษาและเครื่องเล่นพัฒนาการเด็ก	เพื่อจัดหาวัสดุ อุปกรณ์ สื่อ ครุภัณฑ์ทางการศึกษาที่จำเป็น	ศูนย์พัฒนาเด็กเล็ก ๒ แห่ง รายละเอียด ๗๐๐ บาท	๙๐,๐๐๐	๙๐,๐๐๐	๙๐,๐๐๐	๙๐,๐๐๐	๙๐,๐๐๐	ร้อยละ ๗๕ ของผู้เข้าร่วมโครงการ	ศพด.มีวัสดุ อุปกรณ์ที่ทันสมัย	กองการศึกษา
โครงการอาหารกลางวัน ศพด.	เพื่อสนับสนุนงบประมาณอาหารกลางวันสำหรับเด็กนักเรียน	ศูนย์พัฒนาเด็กเล็ก ๒ แห่ง ๒๔๕ วันๆละ ๒๐ บาท	๒๔๕,๐๐๐	๒๔๕,๐๐๐	๒๔๕,๐๐๐	๒๔๕,๐๐๐	๒๔๕,๐๐๐	ร้อยละ ๗๕ ของผู้เข้าร่วมโครงการ	เด็กนักเรียนได้มีนมครบถ้วน	กองการศึกษา

แผนงานการศึกษา

โครงการ	วัตถุประสงค์	เป้าหมาย(ผลผลิตของโครงการ)	งบประมาณที่ผ่านมา					ตัวชี้วัด (KPI)	ผลที่คาดว่าจะได้รับ	หน่วยงานรับผิดชอบ
			๒๕๖๖ (บาท)	๒๕๖๗ (บาท)	๒๕๖๘ (บาท)	๒๕๖๙ (บาท)	๒๕๗๐ (บาท)			
โครงการอาหารกลางวันโรงเรียน	เพื่อสนับสนุนงบประมาณอาหารกลางวันสำหรับเด็กนักเรียน	โรงเรียนสังกัด สพฐ. ในเขตพื้นที่ตำบล ๔ แห่ง จำนวน ๒๐๐ วัน/ละ ๒๐	๘๔๐,๐๐๐	๘๔๐,๐๐๐	๘๔๐,๐๐๐	๘๔๐,๐๐๐	๘๔๐,๐๐๐	ร้อยละ ๗๕ ของ ผู้เข้าร่วม โครงการ	นักเรียนได้รับอาหารกลางวันได้อย่างครบถ้วน	โรงเรียนในพื้นที่
หนังสือเรียน	เพื่อจัดหาหนังสือเรียนให้แก่ผู้เรียนตามนโยบายรัฐบาล	นักเรียนใน สพท. ๒ แห่ง คนละ ๒๐๐ บาท	๑๐,๐๐๐	๑๐,๐๐๐	๑๐,๐๐๐	๑๐,๐๐๐	๑๐,๐๐๐	ร้อยละ ๗๕ ของ ผู้เข้าร่วม โครงการ	ผู้เรียนมีหนังสือเรียน สำหรับใช้ในการเรียนรู้	กองการศึกษา
อุปกรณ์การเรียน	เพื่อสนับสนุนค่าอุปกรณ์การเรียนให้แก่นักเรียนให้แก่นักเรียนตามนโยบาย รัฐบาล	นักเรียนใน สพท. ๒ แห่ง คนละ ๒๐๐ บาท	๑๐,๐๐๐	๑๐,๐๐๐	๑๐,๐๐๐	๑๐,๐๐๐	๑๐,๐๐๐	ร้อยละ ๗๕ ของ ผู้เข้าร่วม โครงการ	ผู้เรียนได้รับอุปกรณ์การเรียน	กองการศึกษา
เครื่องแบบ นักเรียน	เพื่อสนับสนุนค่าเครื่องแบบนักเรียนให้แก่นักเรียนตามนโยบายรัฐบาล	นักเรียนใน สพท. ๒ แห่ง คนละ ๓๐๐บาท	๑๕,๐๐๐	๑๕,๐๐๐	๑๕,๐๐๐	๑๕,๐๐๐	๑๕,๐๐๐	ผู้เรียนได้รับอุปกรณ์การเรียน	นักเรียนได้รับเครื่องแบบนักเรียน	กองการศึกษา
กิจกรรมพัฒนา ผู้เรียน	เพื่อจัดกิจกรรมพัฒนาให้แก่ผู้เรียนตามนโยบายรัฐบาล	นักเรียนใน สพท. ๒ แห่ง คนละ ๔๓๐ บาท	๒๑,๕๐๐	๒๑,๕๐๐	๒๑,๕๐๐	๒๑,๕๐๐	๒๑,๕๐๐	ร้อยละ ๗๕ ของ ผู้เข้าร่วม โครงการ	ผู้เรียนได้รับการพัฒนา กิจกรรมพัฒนา ผู้เรียน	กองการศึกษา

นงนการศึกษ

โครงการ	วัตถุประสงค์	เป้าหมาย(ผลผลิตของโครงการ)	งบประมาณที่ผ่านมา					ตัวชี้วัด (KPI)	ผลที่คาดว่าจะได้รับ	หน่วยงานรับผิดชอบ
			๒๕๖๖ (บาท)	๒๕๖๗ (บาท)	๒๕๖๘ (บาท)	๒๕๖๙ (บาท)	๒๕๗๐ (บาท)			
โครงการสถานศึกษาสีขาวลดยาเสพติดและอบายมุข	เพื่อให้เด็กและเยาวชนห่างไกลยาเสพติด	โรงเรียนบ้านสงเปือย	๕๐,๐๐๐	๕๐,๐๐๐	๕๐,๐๐๐	๕๐,๐๐๐	๕๐,๐๐๐	ร้อยละ ๗๕ ของผู้เข้าร่วมโครงการ	ครูและนักเรียนบุคลากรทางมีความรู้ด้านยาเสพติดและการป้องกัน	กองการศึกษา
โครงการเข้าค่ายคุณธรรมจริยธรรมนักเรียนโรงเรียนบ้านบึงหวาย	เพื่อให้เด็กเรียนโรงเรียนบ้านบึงหวายได้เรียนรู้นอกสถานที่	นักเรียนโรงเรียนบ้านบึงหวาย	๒๕,๐๐๐	๒๕,๐๐๐	๒๕,๐๐๐	๒๕,๐๐๐	๒๕,๐๐๐	ร้อยละ ๗๕ ของผู้เข้าร่วมโครงการ	นักเรียนโรงเรียนบ้านบึงหวายได้เรียนรู้นอกสถานที่และนำความรู้มาใช้ในชีวิตประจำวัน	กองการศึกษา
โครงการเข้าค่ายคุณธรรมจริยธรรมนักเรียนโรงเรียนบ้านสงเปือย	เพื่อให้เด็กเรียนโรงเรียนบ้านสงเปือยได้เรียนรู้นอกสถานที่	นักเรียนโรงเรียนบ้านสงเปือย	๒๐,๐๐๐	๒๐,๐๐๐	๒๐,๐๐๐	๒๐,๐๐๐	๒๐,๐๐๐	ร้อยละ ๗๕ ของผู้เข้าร่วมโครงการ	นักเรียนโรงเรียนบ้านสงเปือยได้เรียนรู้นอกสถานที่และนำความรู้มาใช้ในชีวิตประจำวัน	กองการศึกษา
โครงการเข้าค่ายคุณธรรมจริยธรรมนักเรียนโรงเรียนบ้านกุดตากล้า	เพื่อให้เด็กเรียนโรงเรียนบ้านกุดตากล้าได้เรียนรู้นอกสถานที่	นักเรียนโรงเรียนบ้านกุดตากล้า	๒๐,๐๐๐	๒๐,๐๐๐	๒๐,๐๐๐	๒๐,๐๐๐	๒๐,๐๐๐	ร้อยละ ๗๕ ของผู้เข้าร่วมโครงการ	นักเรียนโรงเรียนบ้านกุดตากล้าได้เรียนรู้นอกสถานที่และนำความรู้มาใช้ในชีวิตประจำวัน	กองการศึกษา
โครงการกีฬาท้องถิ่นสัมพันธ์ระดับอำเภอ	เพื่อส่งเสริมพนักงนลูกจ้างได้ออกกำลังกาย	อำเภอคำเขื่อนแก้ว	๕๐,๐๐๐	๕๐,๐๐๐	๕๐,๐๐๐	๕๐,๐๐๐	๕๐,๐๐๐	ร้อยละ ๗๕ ของผู้เข้าร่วมโครงการ	เพื่อส่งเสริมพนักงนลูกจ้างได้ออกกำลังกาย	กองการศึกษา

แผนงานการศึกษา

โครงการ	วัตถุประสงค์	เป้าหมาย(ผลผลิตของโครงการ)	งบประมาณที่ผ่านมา						ตัวชี้วัด (KPI)	ผลที่คาดว่าจะได้รับ	หน่วยงานรับผิดชอบ
			๒๕๖๖ (บาท)	๒๕๖๗ (บาท)	๒๕๖๘ (บาท)	๒๕๖๙ (บาท)	๒๕๗๐ (บาท)				
โครงการจัดงานประเพณีบุญบั้งบ้านสงเปือย	เพื่ออนุรักษ์สืบสานประเพณี ของบ้านสงเปือย	เด็ก เยาวชน ประชาชนทั่วไปของบ้านสงเปือย	๖๐,๐๐๐	๖๐,๐๐๐	๖๐,๐๐๐	๖๐,๐๐๐	๖๐,๐๐๐	๖๐,๐๐๐	ร้อยละ ๗๕ ของ ผู้เข้าร่วมโครงการ	เด็ก เยาวชน ประชาชนทั่วไปได้ ร่วมกิจกรรมและสืบสานประเพณีให้คงอยู่สืบไป	กอง การศึกษา
โครงการจัดงานประเพณีบุญบั้งบ้านนุ่งหวาย	เพื่ออนุรักษ์สืบสานประเพณี ของบ้านนุ่งหวาย	เด็ก เยาวชน ประชาชนทั่วไปของบ้านนุ่งหวาย	๔๐,๐๐๐	๔๐,๐๐๐	๔๐,๐๐๐	๔๐,๐๐๐	๔๐,๐๐๐	๔๐,๐๐๐	ร้อยละ ๗๕ ของ ผู้เข้าร่วมโครงการ	เด็ก เยาวชน ประชาชนทั่วไปได้ ร่วมกิจกรรมและสืบสานประเพณีให้คงอยู่สืบไป	กอง การศึกษา
โครงการจัดงานประเพณีบุญบั้งบ้านกุดตากลา	เพื่ออนุรักษ์สืบสานประเพณี ของบ้านกุดตากลา	เด็ก เยาวชน ประชาชนทั่วไปของบ้านกุดตากลา	๒๐,๐๐๐	๒๐,๐๐๐	๒๐,๐๐๐	๒๐,๐๐๐	๒๐,๐๐๐	๒๐,๐๐๐	ร้อยละ ๗๕ ของ ผู้เข้าร่วมโครงการ	เด็ก เยาวชน ประชาชนทั่วไปได้ ร่วมกิจกรรมและสืบสานประเพณีให้คงอยู่สืบไป	กอง การศึกษา
โครงการจัดงานประเพณีบุญบั้งบ้านโคกสะอาด	เพื่ออนุรักษ์สืบสานประเพณี ของบ้านโคกสะอาด	เด็ก เยาวชน ประชาชนทั่วไปของบ้านโคกสะอาด	๒๐,๐๐๐	๒๐,๐๐๐	๒๐,๐๐๐	๒๐,๐๐๐	๒๐,๐๐๐	๒๐,๐๐๐	ร้อยละ ๗๕ ของ ผู้เข้าร่วมโครงการ	เด็ก เยาวชน ประชาชนทั่วไปได้ ร่วมกิจกรรมและสืบสานประเพณีให้คงอยู่สืบไป	กอง การศึกษา

งานการศึกษา

โครงการ	วัตถุประสงค์	เป้าหมาย(ผลผลิตของโครงการ)	งบประมาณที่ผ่านมา						ตัวชี้วัด (KPI)	ผลที่คาดว่าจะได้รับ	หน่วยงานรับผิดชอบ
			๒๕๖๖ (บาท)	๒๕๖๗ (บาท)	๒๕๖๘ (บาท)	๒๕๖๙ (บาท)	๒๕๗๐ (บาท)				
โครงการส่งน้ำพระราชดำริเมือง	เพื่อนุรักษ์ประเพณีของตำบลสงเปือย	เด็ก เยาวชน ประชาชนทั่วไปตำบลสงเปือย	๒๕,๐๐๐	๒๕,๐๐๐	๒๕,๐๐๐	๒๕,๐๐๐	๒๕,๐๐๐	ร้อยละ ๗๕ ของผู้เข้าร่วมโครงการ	เด็ก เยาวชน ประชาชนทั่วไปได้ร่วมกิจกรรมและสืบสานประเพณีให้คงอยู่สืบไป	กองการศึกษา	
โครงการประเพณีลอยกระทง	เพื่อนุรักษ์ประเพณีของตำบลสงเปือย	เด็ก เยาวชน ประชาชนทั่วไปตำบลสงเปือย	๒๕,๐๐๐	๒๕,๐๐๐	๒๕,๐๐๐	๒๕,๐๐๐	๒๕,๐๐๐	ร้อยละ ๗๕ ของผู้เข้าร่วมโครงการ	เด็ก เยาวชน ประชาชนทั่วไปได้ร่วมกิจกรรมและสืบสานประเพณีให้คงอยู่สืบไป	กองการศึกษา	
โครงการส่งเสริมกิจกรรมสำหรับเด็กในตำบลสงเปือย	เพื่อจัดกิจกรรมให้เด็กได้แสดงออกเป็นการส่งเสริมพัฒนาการด้านต่างๆ อย่างเหมาะสม	เด็กศูนย์พัฒนาเด็กเล็ก ๒ แห่ง โรงเรียน ๔ แห่ง	๓๐,๐๐๐	๓๐,๐๐๐	๓๐,๐๐๐	๓๐,๐๐๐	๓๐,๐๐๐	ร้อยละ ๗๕ ของผู้เข้าร่วมโครงการ	เด็กศูนย์พัฒนาเด็กเล็ก มีพัฒนาการด้านต่างๆ เหมาะสมตามวัย	กองการศึกษา	
โครงการรณรงค์พัฒนาจิตใจเด็กและเยาวชนตำบลสงเปือย	เพื่อให้เด็กและเยาวชนตำบลสงเปือยเข้าวัดฟังธรรม	เด็กและเยาวชนตำบลสงเปือย	๒๐,๐๐๐	๒๐,๐๐๐	๒๐,๐๐๐	๒๐,๐๐๐	๒๐,๐๐๐	ร้อยละ ๗๕ ของผู้เข้าร่วมโครงการ	เด็กและเยาวชนสามารถนำความรู้ที่ได้มาใช้ในการชีวิตประจำวันได้	กองการศึกษา	

นงนการศึกษ

โครงการ	วัตถุประสงค์	เป้าหมาย(ผลผลิตของโครงการ)	งบประมาณที่ผ่านมา					ตัวชี้วัด (KPI)	ผลที่คาดว่าจะได้รับ	หน่วยงานรับผิดชอบ
			๒๕๖๖ (บาท)	๒๕๖๗ (บาท)	๒๕๖๘ (บาท)	๒๕๖๙ (บาท)	๒๕๗๐ (บาท)			
ครงการยาววจิตอาสา	เพื่อส่งเสริมสนับสนุนให้เยาวชนร่วมกิจกรรมจิตอาสา	เด็กและเยาวชน ตำบลสงเปือย	๑๐,๐๐๐	๑๐,๐๐๐	๑๐,๐๐๐	๑๐,๐๐๐	๑๐,๐๐๐	ร้อยละ ๗๕ ของผู้เข้าร่วมโครงการ	เด็กและเยาวชน มีจิตอาสา รู้จักเสียสละเพื่อชุมชนและผู้อื่น	กองการศึกษา
ครงการแข่งขันกีฬาเยาวชนคานยาเสพติด	เพื่อจัดการแข่งขันกีฬาสำหรับเด็ก เยาวชนและประชาชนทั่วไป เพื่อใช้เวลาว่างให้เกิดประโยชน์ ห่างไกลจากยาเสพติด	มีการจัดการแข่งขันกีฬาทั้งประเภทกีฬา สากลและกีฬาพื้นบ้าน	๙๐,๐๐๐	๙๐,๐๐๐	๙๐,๐๐๐	๙๐,๐๐๐	๙๐,๐๐๐	ร้อยละ ๗๕ ของผู้เข้าร่วมโครงการ	เด็ก เยาวชนและประชาชนทั่วไป รู้จักใช้เวลาว่างให้เกิดประโยชน์ ห่างไกลจากยาเสพติด	กองการศึกษา
ครงการจัดทิวาสกีฬา	เพื่อให้เยาวชนตำบลสงเปือยมีอุปกรณ์เล่นกีฬา	เยาวชนตำบลสงเปือย	๓๐,๐๐๐	๓๐,๐๐๐	๓๐,๐๐๐	๓๐,๐๐๐	๓๐,๐๐๐	ร้อยละ ๗๕ ของผู้เข้าร่วมโครงการ	เยาวชน อุปกรณ์สำหรับเล่นกีฬา และใช้เวลาว่างให้เกิดประโยชน์	กองการศึกษา
ครงการอบรมคุณธรรมต้นกล้าพลังแผ่นดิน เณิมพระเกียรติพระบาทสมเด็จพระเจ้าอยู่หัว	เพื่อให้เด็กเรียนเกิดความตระหนักในการเป็นคนดีมีคุณธรรม	อุทหนุนอำเภอคำเซือนแก้ว	๒๕,๐๐๐	๒๕,๐๐๐	๒๕,๐๐๐	๒๕,๐๐๐	๒๕,๐๐๐	ร้อยละ ๗๕ ของผู้เข้าร่วมโครงการ	ผู้เข้าร่วมโครงการ รู้จักนำหลักธรรมไปใช้ใน ชีวิตประจำวัน	สำนักปลัด

งานการศึกษา

โครงการ	วัตถุประสงค์	เป้าหมาย(ผลผลิตของโครงการ)	งบประมาณที่ผ่านมา					ตัวชี้วัด (KPI)	ผลที่คาดว่าจะได้รับ	หน่วยงานรับผิดชอบ
			๒๕๖๖ (บาท)	๒๕๖๗ (บาท)	๒๕๖๘ (บาท)	๒๕๖๙ (บาท)	๒๕๗๐ (บาท)			
โครงการจัดทำป้ายประชาสัมพันธ์แผนที่ตั้งห้องเรียนที่ศูนย์ในชุมชน	เพื่อจัดทำป้ายประชาสัมพันธ์แผนที่ตั้งห้องเรียนที่ศูนย์ในชุมชน	ป้ายประชาสัมพันธ์แผนที่ตั้งห้องเรียนที่ศูนย์ในชุมชน จำนวน ๑ ป้าย	๕๐,๐๐๐	-	๕๐,๐๐๐	-	๕๐,๐๐๐	ร้อยละ ๗๕ ของผู้เข้าร่วมโครงการ	นักท่องเที่ยวและผู้สนใจ ได้ศึกษาเส้นทางแหล่งท่องเที่ยวที่สำคัญในชุมชน	กองการศึกษา
โครงการปรับปรุงภูมิทัศน์แหล่งท่องเที่ยวตำบลสงเปือย	เพื่อปรับปรุงภูมิทัศน์แหล่งท่องเที่ยวภายในตำบลสงเปือยให้สวยงาม	แหล่งท่องเที่ยว ๒ แห่ง	-	๑๐๐,๐๐๐	-	๑๐๐,๐๐๐	-	ร้อยละ ๗๕ ของผู้เข้าร่วมโครงการ	นักท่องเที่ยวเข้ามาชมแหล่งท่องเที่ยวของตำบลสงเปือยมากขึ้น	กองการศึกษา

าสตร์จังหวัดที่ ๓ ยกระดับคุณภาพชีวิต เสริมสร้างความเข้มแข็งและความมั่นคงของครอบครัวชุมชน สังคม
 าสตร์การพัฒนาของ อปท. ในเขตจังหวัดที่ ๒ ส่งเสริมคุณภาพชีวิต วัฒนธรรมประเพณีการค้าและการท่องเที่ยว
 าสตร์การพัฒนาสิ่งคมอยู่เย็นเป็นสุข

๓.๑ แผนงานการรักษาสภาพภายใน

โครงการ	วัตถุประสงค์	เป้าหมาย(ผลผลิต ของโครงการ)	งบประมาณที่ผ่านมา					ตัวชี้วัด (KPI)	ผลที่คาดว่าจะ ได้รับ	หน่วยงาน รับผิดชอบ
			๒๕๖๖ (บาท)	๒๕๖๗ (บาท)	๒๕๖๘ (บาท)	๒๕๖๙ (บาท)	๒๕๗๐ (บาท)			
โครงการรณรงค์มาตรการ ความปลอดภัยทางถนน	เพื่อให้ประชาชนมีมั่นใจใน การใช้รถใช้ถนน	ประชาชนตำบลสูง เปือย	๕๐,๐๐๐	๕๐,๐๐๐	๕๐,๐๐๐	๕๐,๐๐๐	๕๐,๐๐๐	ร้อยละ ๗๕ ของผู้เข้าร่วม โครงการ	ประชาชนมีความรู้ ในการใช้รถใช้ถนน	สำนักปลัด
กิจกรรมวัน อปท. ประจำปี	เพื่อเสริมสร้างทักษะของ อปท.	อปท. ตำบลสูงเปือย	๑๐,๐๐๐	๑๐,๐๐๐	๑๐,๐๐๐	๑๐,๐๐๐	๑๐,๐๐๐	ร้อยละ ๗๕ ของผู้เข้าร่วม โครงการ	อปท. ทุกคนใน เขตตำบลสูงเปือย ได้ร่วมกิจกรรมใน วันสำคัญ	สำนักปลัด
โครงการป้องกันและลด อุบัติเหตุทางถนนช่วงเทศกาล ปีใหม่	เพื่อลดอุบัติเหตุทางถนน	ตั้งจุดตรวจ ๒ จุด	๕๐,๐๐๐	๕๐,๐๐๐	๕๐,๐๐๐	๕๐,๐๐๐	๕๐,๐๐๐	ร้อยละ ๗๕ ของผู้เข้าร่วม โครงการ	ประชาชนมีความ ปลอดภัยในการใช้ รถใช้ถนน	สำนักปลัด
โครงการป้องกันและลด อุบัติเหตุทางถนนช่วงเทศกาล สงกรานต์	เพื่อลดอุบัติเหตุทางถนน	ตั้งจุดตรวจ ๒ จุด	๕๐,๐๐๐	๕๐,๐๐๐	๕๐,๐๐๐	๕๐,๐๐๐	๕๐,๐๐๐	ร้อยละ ๗๕ ของผู้เข้าร่วม โครงการ	ประชาชนมีความ ปลอดภัยในการใช้ รถใช้ถนน	สำนักปลัด

๓.๑ แผนงานการรักษาสภาพภายใน

โครงการ	วัตถุประสงค์	เป้าหมาย(ผลผลิตของโครงการ)	งบประมาณที่ผ่านมา						ตัวชี้วัด (KPI)	ผลที่คาดว่าจะได้รับ	หน่วยงานรับผิดชอบ
			๒๕๖๖ (บาท)	๒๕๖๗ (บาท)	๒๕๖๘ (บาท)	๒๕๖๙ (บาท)	๒๕๗๐ (บาท)				
โครงการจัดซื้อเครื่องกันหนาว/หมวก/เสื้อกันหนาว ป้องกันภัยหนาวแก่ผู้ประสบภัย	เพื่อช่วยเหลือผู้ยากไร้ที่ไม่มีผ้าห่มกันหนาว	ผู้ประสบภัยตำบลสงเปือย	๒๐๐,๐๐๐	๒๐๐,๐๐๐	๒๐๐,๐๐๐	๒๐๐,๐๐๐	๒๐๐,๐๐๐	ร้อยละ ๗๕ ของผู้เข้าร่วมโครงการ	ประชาชนในพื้นที่มีผ้าห่มกันหนาว	สำนักปลัด	
โครงการจัดตั้งศูนย์ อปพร.และพัฒนาทักษะภาพ	เพื่อเตรียมความพร้อมให้กับ ทีมกู้ชีพกู้ภัย	ทีม อปพร.ตำบลสงเปือย	๒๐๐,๐๐๐	๒๐๐,๐๐๐	๒๐๐,๐๐๐	๒๐๐,๐๐๐	๒๐๐,๐๐๐	ร้อยละ ๗๕ ของผู้เข้าร่วมโครงการ	อปพร.มีความพร้อมในการปฏิบัติงาน	สำนักปลัด	
อบรม อปพร.	เพื่อเตรียมความพร้อมให้กับ อปพร.	อปพร.ตำบลสงเปือย	๒๐๐,๐๐๐	๒๐๐,๐๐๐	๒๐๐,๐๐๐	๒๐๐,๐๐๐	๒๐๐,๐๐๐	ร้อยละ ๗๕ ของผู้เข้าร่วมโครงการ	อปพร.มีความพร้อมในการปฏิบัติงาน	สำนักปลัด	
จัดหาเครื่องแบบให้กับ อปพร.บต.และกู้ชีพ อบต.	เพื่อเพิ่มขวัญและกำลังใจในการทำงาน	๔๐ ชุด	๑๐๐,๐๐๐	-	-	-	-	ร้อยละ ๗๕ ของผู้เข้าร่วมโครงการ	อปพร.และกู้ชีพ กู้ภัยมีเครื่องแบบที่ถูกต้องตามระเบียบ	สำนักปลัด	
โครงการอบรมป้องกันอัคคีภัย	เพื่อเตรียมความพร้อมการป้องกันอัคคีภัย	ประชาชนตำบลสงเปือย	๔๐,๐๐๐	๔๐,๐๐๐	๔๐,๐๐๐	๔๐,๐๐๐	๔๐,๐๐๐	ร้อยละ ๗๕ ของผู้เข้าร่วมโครงการ	เจ้าหน้าที่มีความพร้อมในการปฏิบัติงาน	สำนักปลัด	

๓.๑ แผนงานการบริหารงานทั่วไป

โครงการ	วัตถุประสงค์	เป้าหมาย(ผลผลิตของโครงการ)	งบประมาณที่ผ่านมา					ตัวชี้วัด (KPI)	ผลที่คาดว่าจะได้รับ	หน่วยงานรับผิดชอบ
			๒๕๖๖ (บาท)	๒๕๖๗ (บาท)	๒๕๖๘ (บาท)	๒๕๖๙ (บาท)	๒๕๗๐ (บาท)			
โครงการวันแม่แห่งชาติ	เพื่อแสดงความจงรักภักดีต่อสมเด็จพระนางเจ้าสิริกิติ์ฯ	จัดกิจกรรมบำเพ็ญประโยชน์ กิจกรรมเฉลิมพระเกียรติ เช่น ประดับไฟติดตั้งธงสัญลักษณ์ ฯลฯ	๒๐,๐๐๐	๒๐,๐๐๐	๒๐,๐๐๐	๒๐,๐๐๐	๒๐,๐๐๐	ความพึงพอใจร้อยละ ๘๐ ของผู้เข้าร่วมโครงการ	ข้าราชการ ประชาชนได้ร่วมแสดงความจงรักภักดีต่อสมเด็จพระนางเจ้าสิริกิติ์ฯ	สำนักปลัด
โครงการวันเฉลิมพระชนมพรรษาพระบาทสมเด็จพระวชิรเกล้าเจ้าอยู่หัว	เพื่อแสดงออกถึงความจงรักภักดีต่อพระมหากษัตริย์และเพื่อทำกิจกรรมถวายเป็นพระราชกุศล	จัดกิจกรรมถวายพานพุ่มประดับตกแต่งสถานที่ราชการ กิจกรรมบำเพ็ญประโยชน์ต่างๆ	๒๕๐,๐๐๐	๒๕๐,๐๐๐	๒๕๐,๐๐๐	๒๕๐,๐๐๐	๒๕๐,๐๐๐	ความพึงพอใจร้อยละ ๗๐ ของผู้เข้าร่วมโครงการ	ประชาชนได้มีส่วนร่วมในการเทิดทูนสถาบันพระมหากษัตริย์	สำนักปลัด
โครงการปลูกหญ้าแฝกตามแนวพระราชดำริ	เพื่อสานต่อตามแนวปณิธานแห่งองค์พระบาทสมเด็จพระเจ้าอยู่หัวภูมิพลอดุลยเดช ในการดำเนินชีวิต และการอนุรักษ์ธรรมชาติให้มั่นคงและยั่งยืนต่อไป	จัดกิจกรรมตามแนวพระราชดำริในการดำเนินชีวิตและการอนุรักษ์ทรัพยากรธรรมชาติและสิ่งแวดล้อม	๕๐,๐๐๐	๕๐,๐๐๐	๕๐,๐๐๐	๕๐,๐๐๐	๕๐,๐๐๐	ความพึงพอใจร้อยละ ๗๐ ของผู้เข้าร่วมโครงการ	มีการสานต่อตามแนวพระราชปณิธานในการดำเนินชีวิตและการอนุรักษ์ทรัพยากรธรรมชาติและสิ่งแวดล้อม	สำนักปลัด

๓.๒ แผนงานการบริหารงานทั่วไป

โครงการ	วัตถุประสงค์	เป้าหมาย(ผลผลิตของโครงการ)	งบประมาณที่ผ่านมา					ตัวชี้วัด (KPI)	ผลที่คาดว่าจะได้รับ	หน่วยงานรับผิดชอบ
			๒๕๖๖ (บาท)	๒๕๖๗ (บาท)	๒๕๖๘ (บาท)	๒๕๖๙ (บาท)	๒๕๗๐ (บาท)			
โครงการวันเฉลิมพระชนมพรรษาสมเด็จพระนางเจ้าสุทิดา พัชรสุธาพิมลลักษณ พระบรมราชินี	เพื่อแสดงออกถึงความจงรักภักดีต่อพระมหากษัตริย์และเพื่อทำกิจกรรมถวายเป็นพระราชกุศล	จัดกิจกรรมถวายพานพุ่มประดับตกแต่งสถานที่ราชการ กิจกรรมบำเพ็ญประโยชน์ต่างๆ	๕๐,๐๐๐	๕๐,๐๐๐	๕๐,๐๐๐	๕๐,๐๐๐	๕๐,๐๐๐	ความพึงพอใจร้อยละ ๗๐ ของผู้เข้าร่วมโครงการ	ประชาชนใน การติดต่อสถาบัน พระมหากษัตริย์	สำนักปลัด
โครงการจัดงานวันพ่อแห่งชาติ	เพื่อรำลึกถึงพระมหากรุณาธิคุณพระบาทสมเด็จพระบรมชนกาธิเบศร มหาภูมิพลอดุลยเดชมหาราช	จัดกิจกรรมถวายพานพุ่มประดับตกแต่งสถานที่ราชการ กิจกรรมบำเพ็ญประโยชน์ต่างๆ	๑๐,๐๐๐	๑๐,๐๐๐	๑๐,๐๐๐	๑๐,๐๐๐	๑๐,๐๐๐	ความพึงพอใจร้อยละ ๗๐ ของผู้เข้าร่วมโครงการ	ผู้เข้าร่วมโครงการ/กิจกรรมมีความภาคภูมิใจในพระราชกรณียกิจ	สำนักปลัด

เสตร์จังหวัดที่ ๒ ส่งเสริมภูมิปัญญาท้องถิ่น วัฒนธรรม ประเพณี การค้า และการท่องเที่ยว
 เสตร์การพัฒนาของ อปท. ในเขตจังหวัดที่ ๒ ส่งเสริมคุณภาพชีวิต วัฒนธรรมประเพณีการค้าและการท่องเที่ยว
 ธศาสตร์การพัฒนาการวางแผนการส่งเสริมการลงทุนพาณิชย์กรรมและการท่องเที่ยว

๔.๑ แผนงานอุตสาหกรรมและการโยธา

โครงการ	วัตถุประสงค์	เป้าหมาย(ผลผลิตของโครงการ)	งบประมาณที่ผ่านมา					ตัวชี้วัด (KPI)	ผลที่คาดว่าจะได้รับ	หน่วยงานรับผิดชอบ
			๒๕๖๖ (บาท)	๒๕๖๗ (บาท)	๒๕๖๘ (บาท)	๒๕๖๙ (บาท)	๒๕๗๐ (บาท)			
ปรับปรุงภูมิทัศน์บริเวณอ่างเก็บน้ำโคกปลัก หมู่ที่ ๓	เพื่อเป็นแหล่งท่องเที่ยว และพักผ่อนของคนในพื้นที่ และใกล้เคียง	ปรับปรุงภูมิทัศน์ บริเวณอ่างเก็บน้ำ	-	-	๑๐๐,๐๐๐	-	๒๕๗๐ (บาท)	ความพึงพอใจ ร้อยละ ๗๐ ของ ผู้ใช้บริการ	ประชาชนได้มี สถานที่ท่องเที่ยว	สำนักปลัด
ถูกไม่ต่อไม่ประดับถนนสายเบือย-บุงหวาย	เพื่อทัศนียภาพที่สวยงามในการสัญจรไปมา	ตำบลสงเปือย	-	-	-	๑๐๐,๐๐๐	ความพึงพอใจ ร้อยละ ๗๐ ของ ผู้ใช้บริการ	ประชาชนมีถนนที่มีทัศนียภาพที่สวยงาม	สำนักปลัด	
สวนหย่อมบริเวณ รานสถานดงเมืองเตย	เพื่อภูมิทัศน์ที่สวยงามของโบราณสถาน	ดงเมืองเตย	-	-	๑๐๐,๐๐๐	-	ความพึงพอใจ ร้อยละ ๗๐ ของ ผู้ใช้บริการ	โบราณสถานมีภูมิทัศน์ที่สวยงาม	สำนักปลัด	
สร้างสวนหย่อมข้างลำร่อง อหมู่ที่ ๓	เพื่อเป็นสถานที่พักผ่อนของประชาชนในพื้นที่	หมู่ที่ ๓ ตำบลสงเปือย	-	-	๒๐๐,๐๐๐	-	ประชาชนมีถนนที่มีทัศนียภาพที่สวยงาม	ประชาชนมีถนนที่มีทัศนียภาพที่สวยงาม	สำนักปลัด	

แผนงานสร้างความเข้มแข็งของชุมชน

โครงการ	วัตถุประสงค์	เป้าหมาย(ผลผลิตของโครงการ)	งบประมาณที่ผ่านมา					ตัวชี้วัด (KPI)	ผลที่คาดว่าจะได้รับ	หน่วยงานรับผิดชอบ
			๒๕๖๖ (บาท)	๒๕๖๗ (บาท)	๒๕๖๘ (บาท)	๒๕๖๙ (บาท)	๒๕๗๐ (บาท)			
ส่งเสริมสินค้าทางการเกษตรภายในตำบล	เพื่อพัฒนาให้เป็นอุตสาหกรรมขนาดย่อมส่งออกสินค้าทางการเกษตร	1.จัดตั้งกลุ่มเกษตรกรอินทรีย์ 2.จัดซื้อโรงสีข้าวกลึง 3.ผลิตภัณฑ์ข้าวกลึงบรรจุถุง	๑๐๐,๐๐๐	๑๐๐,๐๐๐	๑๐๐,๐๐๐	๑๐๐,๐๐๐	๑๐๐,๐๐๐	ความพึงพอใจร้อยละ ๗๐ ของผู้ใช้บริการ	ประชาชนมีรายได้เพิ่มขึ้น	กองสวัสดิการ
โครงการส่งเสริมการทำผลิตภัณฑ์เมืองเตย	เพื่อสร้างรายได้ให้กับประชาชนในชุมชน	ผลิตภัณฑ์เมืองเตย	๓๐,๐๐๐	๓๐,๐๐๐	๓๐,๐๐๐	๓๐,๐๐๐	๓๐,๐๐๐	ความพึงพอใจร้อยละ ๗๐ ของผู้ใช้บริการ	ประชาชนมีรายได้จากผลิตภัณฑ์ตั้งเมืองเตย	กองสวัสดิการ
จัดทำเอกสารเผยแพร่โบราณสถานเมืองเตย	เพื่อประชาสัมพันธ์โบราณสถาน	โบราณสถานดงเมืองเตย	๑๐๐,๐๐๐	-	๑๐๐,๐๐๐	-	๑๐๐,๐๐๐	ความพึงพอใจร้อยละ ๗๐ ของผู้ใช้บริการ	โบราณสถานเป็นที่รู้จักมากยิ่งขึ้น	กองสวัสดิการ
โครงการศึกษาดูงานการจัดทำสินค้า OTOP	ศึกษาดูงานการจัดทำสินค้า OTOP พี่บ้าน	กลุ่มอาชีพทำปลาสงเป็ย	๑๐๐,๐๐๐	๑๐๐,๐๐๐	๑๐๐,๐๐๐	๑๐๐,๐๐๐	๑๐๐,๐๐๐	ความพึงพอใจร้อยละ ๗๐ ของผู้ใช้บริการ	ประชาชนพัฒนาสินค้า	กองสวัสดิการ

ผลงานการศึกษา

โครงการ	วัตถุประสงค์	เป้าหมาย(ผลผลิตของโครงการ)	งบประมาณที่ผ่านมา					ตัวชี้วัด (KPI)	ผลที่คาดว่าจะได้รับ	หน่วยงานรับผิดชอบ
			๒๕๖๖ (บาท)	๒๕๖๗ (บาท)	๒๕๖๘ (บาท)	๒๕๖๙ (บาท)	๒๕๗๐ (บาท)			
โครงการมีคุณศุภเทศกับยอดเมือง	เพื่อมีมีคุณศุภเทศก็ให้ความรู้เกี่ยวกับแหล่งท่องเที่ยว	นักเรียนในเขตตำบล	๓๐,๐๐๐	๓๐,๐๐๐	๓๐,๐๐๐	๓๐,๐๐๐	๓๐,๐๐๐	ความพึงพอใจร้อยละ ๗๐ ของผู้ใช้บริการ	เด็กเยาวชน ให้ความรู้	กองการศึกษา
แนะนำแหล่งเรียนรู้พิพิธภัณฑ์หมู่บ้านดงเมืองเตย	เพื่อเป็นแหล่งเรียนรู้ด้านพื้นที่บ้าน	ตำบลสงเปือย	๑๐๐,๐๐๐	๑๐๐,๐๐๐	๑๐๐,๐๐๐	๑๐๐,๐๐๐	๑๐๐,๐๐๐	ความพึงพอใจร้อยละ ๗๐ ของผู้ใช้บริการ	เป็นแหล่งเรียนรู้ ด้านกิจกรรม	กองการศึกษา
ทำข้อมูลทางประวัติศาสตร์หมู่บ้านในเขตตำบลสงเปือย	เพื่อเป็นแหล่งเรียนรู้ความเป็นมาของตำบล	ตำบลสงเปือย	-	-	๑๐๐,๐๐๐	-	-	ความพึงพอใจร้อยละ ๗๐ ของผู้ใช้บริการ	เป็นแหล่งเรียนรู้ ประวัติ	กองการศึกษา

๕.๑ แผนงานการเกษตร

โครงการ	วัตถุประสงค์	เป้าหมาย(ผลผลิตของโครงการ)	งบประมาณที่ผ่านมา						ตัวชี้วัด (KPI)	ผลที่คาดว่าจะได้รับ	หน่วยงานรับผิดชอบ
			๒๕๖๖ (บาท)	๒๕๖๗ (บาท)	๒๕๖๘ (บาท)	๒๕๖๙ (บาท)	๒๕๗๐ (บาท)	๒๕๗๑ (บาท)			
โครงการฟื้นฟูและอนุรักษ์ป่าชุมชน	เพื่อสร้างจิตสำนึกในการมีส่วนร่วมของชุมชน	เขตตำบลสงเปือย	๓๐,๐๐๐	๓๐,๐๐๐	๓๐,๐๐๐	๓๐,๐๐๐	๓๐,๐๐๐	๓๐,๐๐๐	ความพึงพอใจร้อยละ ๗๐ ของผู้ใช้บริการ	ประชาชนร่วมสร้างความสามัคคีในชุมชน	สำนักงานปลัด
โครงการธนาคารน้ำใต้ดิน	เพื่อรักษากักเก็บน้ำจากธรรมชาติไว้ใช้ยามจำเป็น	เขตตำบลสงเปือย	๔๐,๐๐๐	๔๐,๐๐๐	๔๐,๐๐๐	๔๐,๐๐๐	๔๐,๐๐๐	๔๐,๐๐๐	ความพึงพอใจร้อยละ ๗๐ ของผู้ใช้บริการ	ตำบลสงเปือยมีธนาคารน้ำใต้ดินและเป็นแหล่งเรียนรู้	สำนักงานปลัด

๕.๒ แผนงานอุตสาหกรรมและการโยธา

โครงการ	วัตถุประสงค์	เป้าหมาย(ผลผลิตของโครงการ)	งบประมาณที่ผ่านมา						ตัวชี้วัด (KPI)	ผลที่คาดว่าจะได้รับ	หน่วยงานรับผิดชอบ
			๒๕๖๖ (บาท)	๒๕๖๗ (บาท)	๒๕๖๘ (บาท)	๒๕๖๙ (บาท)	๒๕๗๐ (บาท)	๒๕๗๑ (บาท)			
โครงการก่อสร้างสถานที่กักจัดขยะ	เพื่อเป็นที่กำจัดขยะมูลฝอยที่ได้มาตรฐาน	เขตตำบลสงเปือย	-	-	-	๑,๐๐๐,๐๐๐	-	-	ความพึงพอใจร้อยละ ๗๐ ของผู้ใช้บริการ	ป้องกันการเกิดมลพิษต่างในเขตตำบล	กองช่าง
ก่อสร้างแนวเขตและรั้ววัดที่สาธารณะประโยชน์	เพื่อเป็นแนวเขตที่สาธารณะประโยชน์	เขตตำบลสงเปือย	-	-	-	๑,๐๐๐,๐๐๐	-	-	ความพึงพอใจร้อยละ ๗๐ ของผู้ใช้บริการ	ที่สาธารณะประโยชน์มีเอกสารสิทธิ์ถูกต้อง	กองช่าง

๕.๒ แผนงานอุตสาหกรรมและการโยธา

โครงการ	วัตถุประสงค์	เป้าหมาย(ผลผลิต ของโครงการ)	งบประมาณที่ผ่านมา					ตัวชี้วัด (KPI)	ผลที่คาดว่าจะ ได้รับ	หน่วยงาน รับผิดชอบ
			๒๕๖๖ (บาท)	๒๕๖๗ (บาท)	๒๕๖๘ (บาท)	๒๕๖๙ (บาท)	๒๕๗๐ (บาท)			
โครงการก่อสร้างสถานที่บำบัด ปฏิบัติ	เพื่อเป็นที่บำบัดสิ่งปฏิกูลที่ ได้มาตรฐาน	เขตตำบลสงเปือย	-	-	-	-	๑,๐๐๐,๐๐๐	ความพึง พอใจร้อยละ ๗๐ ของ ผู้ใช้บริการ	ป้องกันกาเกิดโรค ระบาดในเขต ตำบล	กองช่าง

สตรีจังหวัดที่ ๒ ส่งเสริมภูมิปัญญาท้องถิ่น วัฒนธรรม ประเพณี การค้าและการท่องเที่ยว
 เสริมการพัฒนาของ อปท. ในเขตจังหวัดที่ ๒ ส่งเสริมคุณภาพชีวิต วัฒนธรรมประเพณีการค้าและการท่องเที่ยว
 ๖.ยุทธศาสตร์การพัฒนาการคิดปะ วัฒนธรรม จารีต ประเพณีและภูมิปัญญาท้องถิ่น

๖.๑ แผนงานการศึกษา

โครงการ	วัตถุประสงค์	เป้าหมาย(ผลผลิต ของโครงการ)	งบประมาณที่ผ่านมา					ตัวชี้วัด (KPI)	ผลที่คาดว่าจะ ได้รับ	หน่วยงาน รับผิดชอบ
			๒๕๖๖ (บาท)	๒๕๖๗ (บาท)	๒๕๖๘ (บาท)	๒๕๖๙ (บาท)	๒๕๗๐ (บาท)			
โครงการวันผู้สูงอายุแห่งชาติ	เพื่อสร้างกิจกรรมสำหรับ ผู้สูงอายุในตำบล	ผู้สูงอายุในตำบล เป็ย	๕๐,๐๐๐	๕๐,๐๐๐	๕๐,๐๐๐	๕๐,๐๐๐	๕๐,๐๐๐	ความพึง พอใจร้อยละ ๗๐ ของ ผู้เข้าร่วม โครงการ	ผู้สูงอายุได้รับการ เอาใจใส่	กอง สวัสดิการ
โครงการสืบสานประเพณีวัน มาฆบูชา	เพื่อเป็นการสืบสาน ประเพณีให้ยั่งยืน	ประชาชนภายใน ตำบลสงบเป็ย	๕๐,๐๐๐	๕๐,๐๐๐	๕๐,๐๐๐	๕๐,๐๐๐	๕๐,๐๐๐	ความพึง พอใจร้อยละ ๗๐ ของ ผู้เข้าร่วม โครงการ	ประชาชนร่วมสืบ สานประเพณีให้สืบ นานต่อไป	กอง สวัสดิการ/ กอง การศึกษา
โครงการกิจกรรมแห่เทียนวัน มาฆบูชา	เพื่อเป็นการสืบสาน ประเพณีให้ยั่งยืน	ประชาชนภายใน ตำบลสงบเป็ย	๕๐,๐๐๐	๕๐,๐๐๐	๕๐,๐๐๐	๕๐,๐๐๐	๕๐,๐๐๐	ความพึง พอใจร้อยละ ๗๐ ของ ผู้เข้าร่วม โครงการ	ประชาชนร่วมสืบ สานประเพณีให้สืบ นานต่อไป	กอง การศึกษา

๖.๑ แผนงานการศึกษา

โครงการ	วัตถุประสงค์	เป้าหมาย(ผลผลิต ของโครงการ)	งบประมาณที่ผ่านมา						ตัวชี้วัด (KPI)	ผลที่คาดว่าจะ ได้รับ	หน่วยงาน รับผิดชอบ
			๒๕๖๖ (บาท)	๒๕๖๗ (บาท)	๒๕๖๘ (บาท)	๒๕๖๙(บาท)	๒๕๗๐ (บาท)				
โครงการสืบสานประเพณีบุญ ไฟ	เพื่อเป็นการสืบสาน ประเพณีให้ยั่งยืน	อุดหนุนอำเภอคำ เขื่อนแก้ว	๒๐,๐๐๐	๒๐,๐๐๐	๒๐,๐๐๐	๒๐,๐๐๐	๒๐,๐๐๐	๒๐,๐๐๐	ความพึง พอใจร้อยละ ๗๐ ของ ผู้เข้าร่วม โครงการ	ประชาชนร่วมสืบ สานประเพณีให้สืบ นานต่อไป	กอง การศึกษา
โครงการส่งเสริมกิจกรรมภูมิ ญาชาวบ้านตำบลสงเปือย	เพื่ออนุรักษ์ภูมิปัญญา ชาวบ้านให้คงอยู่ต่อไป	ประชาชนในตำบลสง เปือย	๕๐,๐๐๐	๕๐,๐๐๐	๕๐,๐๐๐	๕๐,๐๐๐	๕๐,๐๐๐	๕๐,๐๐๐	ความพึง พอใจร้อยละ ๗๐ ของ ผู้เข้าร่วม โครงการ	ภูมิปัญญาชาวบ้าน คงอยู่ต่อไป	กอง สวัสดิการ
โครงการสืบสานประเพณีแข่ง เรือ	เพื่อเป็นการสืบสาน ประเพณีให้ยั่งยืน	ประชาชนในตำบลสง เปือย	๕๐,๐๐๐	๕๐,๐๐๐	๕๐,๐๐๐	๕๐,๐๐๐	๕๐,๐๐๐	๕๐,๐๐๐	ความพึง พอใจร้อยละ ๗๐ ของ ผู้เข้าร่วม โครงการ	ประชาชนร่วมสืบ สานประเพณีให้สืบ นานต่อไป	สำนักปลัด
โครงการส่งเสริมกิจกรรม นันทนาการ	เพื่อรักษากิจกรรมนันทนาการ ให้คงอยู่	ประชาชนในตำบลสง เปือย	๕๐,๐๐๐	๕๐,๐๐๐	๕๐,๐๐๐	๕๐,๐๐๐	๕๐,๐๐๐	๕๐,๐๐๐	ความพึง พอใจร้อยละ ๗๐ ของ ผู้เข้าร่วม โครงการ	ประชาชนร่วมสืบ สานประเพณีให้สืบ นานต่อไป	กอง สวัสดิการ

๖.๑ แผนงานการศึกษา

โครงการ	วัตถุประสงค์	เป้าหมาย(ผลผลิต ของโครงการ)	งบประมาณที่พัฒนา						ตัวชี้วัด (KPI)	ผลที่คาดว่าจะ ได้รับ	หน่วยงาน รับผิดชอบ
			๒๕๖๖ (บาท)	๒๕๖๗ (บาท)	๒๕๖๘ (บาท)	๒๕๖๙ (บาท)	๒๕๗๐ (บาท)				
โครงการประเพณีบุญบั้งไฟ จังหวัดยโสธร	เพื่อเป็นการรักษาประเพณี ให้คงอยู่สืบไป	อุทยานแห่งชาติ ยโสธร	๒๐,๐๐๐	๒๐,๐๐๐	๒๐,๐๐๐	๒๐,๐๐๐	๒๐,๐๐๐	ความพึง พอใจร้อยละ ๗๐ ของ ผู้เข้าร่วม โครงการ	ประชาชนร่วมสืบ สานประเพณีให้สืบ นานต่อไป	กอง การศึกษา	
โครงการสนับสนุนการจัดงาน สถาปนาและงานกาชาด	เพื่อสนับสนุนกิจกรรม กาชาดจังหวัดยโสธร	อุทยาน	๑๐,๐๐๐	๑๐,๐๐๐	๑๐,๐๐๐	๑๐,๐๐๐	๑๐,๐๐๐	ความพึง พอใจร้อยละ ๗๐ ของ ผู้เข้าร่วม โครงการ	ประชาชนมีส่วนร่วม ร่วมกิจกรรม กาชาดจังหวัด ยโสธร	กอง การศึกษา	
โครงการอุดหนุนสภา วัฒนธรรมตำบลสงเปือย	เพื่อส่งเสริมองค์กรที่ อนุรักษ์วัฒนธรรม	อุทยาน	๒๐,๐๐๐	๒๐,๐๐๐	๒๐,๐๐๐	๒๐,๐๐๐	๒๐,๐๐๐	ความพึง พอใจร้อยละ ๗๐ ของ ผู้เข้าร่วม โครงการ	ประชาชนร่วมสืบ สานประเพณีให้สืบ นานต่อไป	กอง การศึกษา	

เลขาธิการจังหวัดที่ ๓ ยกระดับคุณภาพชีวิต เสริมสร้างการแข่งขันเชิงของครอบครัวและชุมชน
 เลขาธิการพัฒนาของ อปท. ในเขตจังหวัดที่ ๓ การบริหารองค์กรปกครองส่วนท้องถิ่น และสถานศึกษา สู่อุตสาหกรรมเป็นเลิศ
 ๗. ยุทธศาสตร์การพัฒนากาการบริหารจัดการองค์กรปกครองส่วนท้องถิ่น
 ๗.๑ แผนงานบริหารทั่วไป

โครงการ	วัตถุประสงค์	เป้าหมาย(ผลผลิต ของโครงการ)	งบประมาณที่ผ่านมา					ตัวชี้วัด (KPI)	ผลที่คาดว่าจะ ได้รับ	หน่วยงาน รับผิดชอบ
			๒๕๖๖ (บาท)	๒๕๖๗ (บาท)	๒๕๖๘ (บาท)	๒๕๖๙ (บาท)	๒๕๗๐ (บาท)			
โครงการจัดฝึกอบรมการใช้ เล็กรวมาภิบาลให้แก่ เน้กงานส่วนตำบลพนักงาน ง่า สมาชิก อบต.สงเปือย	เพื่อให้ใช้หลักธรรมาภิบาล ในการทำงานบริการ ประชาชน	พนักงานส่วนตำบล พนักงานจ้าง สมาชิก อบต.สงเปือย	๓๐,๐๐๐	๓๐,๐๐๐	๓๐,๐๐๐	๓๐,๐๐๐	๓๐,๐๐๐	ความพึง พอใจร้อยละ ๗๐ ของ ผู้เข้าร่วม โครงการ	ประชาชนได้รับ การบริการอย่างดี จากพนักงาน	สำนักปลัด
โครงการฝึกอบรมคุณธรรม ริยธรรมและวินัยของ ผู้บริหารพนักงานส่วนตำบล พนักงานจ้างลูกจ้าง สมาชิก อบต.สงเปือย	เพื่อส่งเสริมและพัฒนา ด้านกาที่ยึดมั่นในคุณธรรม	พนักงานส่วนตำบล พนักงานจ้าง สมาชิก อบต.สงเปือย	๔๐,๐๐๐	๔๐,๐๐๐	๔๐,๐๐๐	๔๐,๐๐๐	๔๐,๐๐๐	ความพึง พอใจร้อยละ ๗๐ ของ ผู้เข้าร่วม โครงการ	ผู้บริหาร พนักงาน ส่วนตำบลพนักงาน นำหลักคุณธรรมไป ใช้ในการ ปฏิบัติงานได้	สำนักปลัด
โครงการพัฒนาศักยภาพของ พนักงานส่วนตำบลคณะ ผู้บริหาร สมาชิกสภาพนักงาน ง่า	เพื่ออบรมให้ความรู้แก่ พนักงานส่วนตำบล	พนักงานส่วนตำบล พนักงานจ้าง สมาชิก อบต.สงเปือย	๕๐๐,๐๐๐	๕๐๐,๐๐๐	๕๐๐,๐๐๐	๕๐๐,๐๐๐	๕๐๐,๐๐๐	ความพึง พอใจร้อยละ ๗๐ ของ ผู้เข้าร่วม โครงการ	พนักงานส่วนตำบล มีความรู้เกี่ยวกับ การปฏิบัติงาน เพิ่มขึ้น	สำนักปลัด

๗.๑ แผนงานบริหารทั่วไป

โครงการ	วัตถุประสงค์	เป้าหมาย(ผลผลิตของโครงการ)	งบประมาณที่ผ่านมา					ตัวชี้วัด (KPI)	ผลที่คาดว่าจะได้รับ	หน่วยงานรับผิดชอบ
			๒๕๖๖ (บาท)	๒๕๖๗ (บาท)	๒๕๖๘ (บาท)	๒๕๖๙(บาท)	๒๕๗๐ (บาท)			
โครงการผู้ดูแลเด็กดีเด่น/บุคลากรตัวอย่าง	เพื่อสร้างขวัญและกำลังใจแก่บุคลากร	ศพด.ค่าบดสงเบือย	๑๐,๐๐๐	๑๐,๐๐๐	๑๐,๐๐๐	๑๐,๐๐๐	๑๐,๐๐๐	ความพึงพอใจร้อยละ ๙๐ ของผู้เข้าร่วมโครงการ	บุคลากรมีขวัญและกำลังใจในการปฏิบัติงานยิ่งขึ้น	กองการศึกษา
โครงการฝึกอบรมเพื่อรองรับการของผู้บริหารสมาชิกสภาพนักงานและพนักงานจ้าง	เพื่อเพิ่มศักยภาพของบุคลากรของ อปท.	ผู้บริหารสมาชิกสภาพนักงานและพนักงานจ้าง	๕๐,๐๐๐	๕๐,๐๐๐	๕๐,๐๐๐	๕๐,๐๐๐	๕๐,๐๐๐	ความพึงพอใจร้อยละ ๙๐ ของผู้เข้าร่วมโครงการ	บุคลากรมีความรู้ความสามารถยิ่งขึ้น	สำนักปลัด
โครงการพัฒนาประสิทธิภาพการบริหารจัดการปรับปรุงภารกิจ ขั้นตอนและระเบียบในการปฏิบัติงาน	เพื่อเพิ่มศักยภาพของบุคลากรของ อปท.	บุคลากร อบต.สงเบือย	๒๐๐,๐๐๐	๒๐๐,๐๐๐	๒๐๐,๐๐๐	๒๐๐,๐๐๐	๒๐๐,๐๐๐	ความพึงพอใจร้อยละ ๙๐ ของผู้เข้าร่วมโครงการ	บุคลากรมีความรู้ความสามารถยิ่งขึ้น	สำนักปลัด
โครงการจัดเวทีประชาคมในการทำแผนพัฒนาท้องถิ่น/แผนชุมชน	เพื่อให้ประชาชนมีส่วนร่วมในการทำแผนพัฒนาท้องถิ่น	ตำบลสงเบือย	๒๐,๐๐๐	๒๐,๐๐๐	๒๐,๐๐๐	๒๐,๐๐๐	๒๐,๐๐๐	ความพึงพอใจร้อยละ ๙๐ ของผู้เข้าร่วมโครงการ	ประชาชนมีส่วนร่วมในการพัฒนาชุมชน	สำนักปลัด

๗.๑ แผนงานบริหารทั่วไป

โครงการ	วัตถุประสงค์	เป้าหมาย(ผลผลิตของโครงการ)	งบประมาณที่ผ่านมา					ตัวชี้วัด (KPI)	ผลที่คาดว่าจะได้รับ	หน่วยงานรับผิดชอบ
			๒๕๖๖ (บาท)	๒๕๖๗ (บาท)	๒๕๖๘ (บาท)	๒๕๖๙ (บาท)	๒๕๗๐ (บาท)			
โครงการจัดเวทีประชาคมหมู่บ้านเพื่อการพัฒนาท้องถิ่นระดับตำบล	ประชาชนมีส่วนร่วมในการแสดงความคิดเห็นในการพัฒนาท้องถิ่น	ตำบลสงเปือย	๒๐,๐๐๐	๒๐,๐๐๐	๒๐,๐๐๐	๒๐,๐๐๐	๒๐,๐๐๐	ความพึงพอใจร้อยละ ๗๐ ของผู้เข้าร่วมโครงการ	ประชาชนมีส่วนร่วมในการพัฒนาชุมชน	สำนักปลัด
โครงการส่งเสริมการเข้าร่วมรับฟังการประชุมสภาท้องถิ่น	เพื่อให้ประชาชนมีส่วนร่วมในการแสดงความความคิดเห็น	ตำบลสงเปือย	๒๐,๐๐๐	๒๐,๐๐๐	๒๐,๐๐๐	๒๐,๐๐๐	๒๐,๐๐๐	ความพึงพอใจร้อยละ ๗๐ ของผู้เข้าร่วมโครงการ	ประชาชนมีส่วนร่วมในการพัฒนาชุมชน	สำนักปลัด
โครงการฝึกอบรมเพิ่มทักษะผู้นำในการจัดทำแผนชุมชน/แผนพัฒนาท้องถิ่น	เพื่อให้ผู้นำและประชาชนมีความรู้ในการทำหน้าที่	ตำบลสงเปือย	๒๐,๐๐๐	๒๐,๐๐๐	๒๐,๐๐๐	๒๐,๐๐๐	๒๐,๐๐๐	ความพึงพอใจร้อยละ ๗๐ ของผู้เข้าร่วมโครงการ	ผู้นำสามารถจัดทำแผนชุมชนอย่างมีประสิทธิภาพ	สำนักปลัด
โครงการจัดทำระบบงานสารบรรณอิเล็กทรอนิกส์	เพื่อเป็นช่องทางรับ-ส่งหนังสือราชการ	อบต.สงเปือย	๔๐,๐๐๐	๔๐,๐๐๐	๔๐,๐๐๐	๔๐,๐๐๐	๔๐,๐๐๐	ความพึงพอใจร้อยละ ๗๐ ของผู้ให้บริการ	ระบบงานสารบรรณของ อบต.มีประสิทธิภาพมากยิ่งขึ้น	สำนักปลัด

๗.๑ แผนงานบริหารทั่วไป

โครงการ	วัตถุประสงค์	เป้าหมาย(ผลผลิตของโครงการ)	งบประมาณที่ผ่านมา					ตัวชี้วัด (KPI)	ผลที่คาดว่าจะได้รับ	หน่วยงานรับผิดชอบ
			๒๕๖๖ (บาท)	๒๕๖๗ (บาท)	๒๕๖๘ (บาท)	๒๕๖๙ (บาท)	๒๕๗๐ (บาท)			
โครงการเผยแพร่ข้อมูลข่าวสารของทางราชการทางอินเตอร์เน็ต	ประชาชนได้รับรู้ข่าวสารของทางราชการอย่างทั่วถึง	ตำบลสงเปือย	๒๕,๐๐๐	๒๕,๐๐๐	๒๕,๐๐๐	๒๕,๐๐๐	๒๕,๐๐๐	ความพึงพอใจร้อยละ ๗๐ ของผู้เข้าร่วมโครงการ	ประชาชนมีส่วนร่วมในการพัฒนาชุมชน	สำนักงานปลัด
โครงการหนังสือพิมพ์หมู่บ้าน	เพื่อให้ประชาชนเข้าถึงข่าวสารและข้อมูลต่างๆอย่างทั่วถึง	ตำบลสงเปือย	๕๐,๐๐๐	๕๐,๐๐๐	๕๐,๐๐๐	๕๐,๐๐๐	๕๐,๐๐๐	ความพึงพอใจร้อยละ ๗๐ ของผู้รับบริการ	ประชาชนรู้ทันข่าวสารบ้านเมือง	สำนักงานปลัด
โครงการ อบรม.สัมมนาประชาชน	เพื่อให้บริการประชาชนด้านงานราชการ สอบถามปัญหาและความต้องการของประชาชน	ตำบลสงเปือย	๕๐,๐๐๐	๕๐,๐๐๐	๕๐,๐๐๐	๕๐,๐๐๐	๕๐,๐๐๐	ความพึงพอใจร้อยละ ๗๐ ของผู้เข้าร่วมโครงการ	ประชาชนได้ติดต่อหน่วยงานราชการง่ายขึ้น	สำนักงานปลัด
โครงการอบรมให้ความรู้แก่ประชาชนด้านกฎหมายเกี่ยวกับ อปท. และอำนาจหน้าที่ของ อบต.	เพื่อให้ประชาชนมีความรู้เกี่ยวกับกฎหมายที่เกี่ยวข้องของ อบต.	ตำบลสงเปือย	๒๐,๐๐๐	๒๐,๐๐๐	๒๐,๐๐๐	๒๐,๐๐๐	๒๐,๐๐๐	ความพึงพอใจร้อยละ ๗๐ ของผู้เข้าร่วมโครงการ	ประชาชนมีความรู้ความเข้าใจในกฎหมาย	สำนักงานปลัด

๗.๑ แผนงานบริหารทั่วไป

โครงการ	วัตถุประสงค์	เป้าหมาย(ผลผลิตของโครงการ)	งบประมาณที่ผ่านมา						ตัวชี้วัด (KPI)	ผลที่คาดว่าจะได้รับ	หน่วยงานรับผิดชอบ
			๒๕๖๖ (บาท)	๒๕๖๗ (บาท)	๒๕๖๘ (บาท)	๒๕๖๙(บาท)	๒๕๗๐ (บาท)	๒๕๗๑ (บาท)			
โครงการอบรมให้ความรู้แก่บุคลากรของ อปท.ด้านคุณธรรมจริยธรรมหรือวินัย	บุคลากรมีความรู้ความสามารถในการปฏิบัติงาน	ตำบลสงเปือย	๒๕,๐๐๐	๒๕,๐๐๐	๒๕,๐๐๐	๒๕,๐๐๐	๒๕,๐๐๐	๒๕,๐๐๐	ความพึงพอใจร้อยละ ๗๐ ของผู้เข้าร่วมโครงการ	บุคลากรมีความรู้เพิ่มขึ้น	สำนักปลัด
โครงการอุดหนุนงานรัฐพิธีอำเภอค่าเชือกแก้ว	อุดหนุนอำเภอค่าเชือกแก้ว	อุดหนุน	๕๐,๐๐๐	๕๐,๐๐๐	๕๐,๐๐๐	๕๐,๐๐๐	๕๐,๐๐๐	๕๐,๐๐๐	ความพึงพอใจร้อยละ ๗๐ ของผู้เข้าร่วมโครงการ	เพื่อให้กิจการของอำเภอค่าเชือกแก้วสำเร็จ	สำนักปลัด
โครงการสนับสนุนการบริหารงานศูนย์ปฏิบัติการร่วมในการช่วยเหลือประชาชนของ อปท.	เพื่อเป็นศูนย์การช่วยเหลือประชาชนในพื้นที่	ตำบลสงเปือย	๒๕,๐๐๐	๒๕,๐๐๐	๒๕,๐๐๐	๒๕,๐๐๐	๒๕,๐๐๐	๒๕,๐๐๐	ความพึงพอใจร้อยละ ๗๐ ของผู้เข้าร่วมโครงการ	ประชาชนมีสถานที่ให้การช่วยเหลือ	สำนักปลัด
โครงการจัดการเลือกตั้งท้องถิ่น	เพื่อใช้ในการเลือกตั้งสมาชิก ผู้บริหารท้องถิ่น	ตำบลสงเปือย	-	-	-	-	๓๕๐,๐๐๐	-	ความพึงพอใจร้อยละ ๗๐ ของผู้เข้าร่วมโครงการ	เพื่อให้ได้มาซึ่งสมาชิก,ผู้บริหารที่ถูกต้องตามกฎหมาย	สำนักปลัด

าสตร์จังหวัดที่ ๓ ยกระดับคุณภาพชีวิต เสริมสร้างความเข้มแข็งของครอบครัวและชุมชน
 าสตร์การพัฒนาของ อปท. ในเขตจังหวัดที่ ๓ การบริหารองค์การปกครองส่วนท้องถิ่น และสถานศึกษา สู่ความเป็นเลิศ
 ศาสตร์การพัฒนากองเสริมพัฒนาประชาธิปไตยและกระบวนการประชาสังคม

๔.๑ แผนงานบริหารทั่วไป

โครงการ	วัตถุประสงค์	เป้าหมาย(ผลผลิต ของโครงการ)	งบประมาณที่ผ่านมา					ตัวชี้วัด (KPI)	ผลที่คาดว่าจะ ได้รับ	หน่วยงาน รับผิดชอบ
			๒๕๖๖ (บาท)	๒๕๖๗ (บาท)	๒๕๖๘ (บาท)	๒๕๖๙ (บาท)	๒๕๗๐ (บาท)			
โครงการฝึกอบรมกระบวนการเรียนรู้และการมีส่วนร่วม ของภาคีเครือข่าย ของอปท. โดยเน้น การพัฒนาขีดความสามารถ ของบุคลากร	เพื่อส่งเสริมความรู้ทางการ เมืองของประชาชนในพื้นที่	ตำบลสงเปือย	๓๐,๐๐๐	๓๐,๐๐๐	๓๐,๐๐๐	๓๐,๐๐๐	๓๐,๐๐๐	ความพึง พอใจร้อยละ ๗๐ ของ ผู้เข้าร่วม โครงการ	ประชาชนมีความรู้ ความเข้าใจเกี่ยว การการเมืองการ ปกครองของไทย	สำนักปลัด
โครงการกิจกรรมส่งเสริม กระบวนการเรียนรู้เกี่ยวกับ การเมืองการปกครองระบอบ ประชาธิปไตยอันมี ระบอบชาติรัฐธรรมนูญเป็น ระบอบ	เพื่อเผยแพร่ความรู้ เกี่ยวกับการเมืองการ ปกครอง	ตำบลสงเปือย	๒๐,๐๐๐	๒๐,๐๐๐	๒๐,๐๐๐	๒๐,๐๐๐	๒๐,๐๐๐	ความพึง พอใจร้อยละ ๗๐ ของ ผู้เข้าร่วม โครงการ	ประชาชนมีความรู้ ความเข้าใจเกี่ยว การเมืองการ ปกครองของไทย	สำนักปลัด
โครงการฝึกอบรมส่งเสริมการ เรียนรู้และพัฒนากระบวนการ ประชาสังคม	เพื่อเพิ่มความรู้เกี่ยวกับ การจัดประชาสังคม	ตำบลสงเปือย	๓๐,๐๐๐	๓๐,๐๐๐	๓๐,๐๐๐	๓๐,๐๐๐	๓๐,๐๐๐	ความพึง พอใจร้อยละ ๗๐ ของ ผู้เข้าร่วม โครงการ	ประชาชนมีความรู้ ความเข้าใจในการ ทำประชาสังคม ยิ่งขึ้น	สำนักปลัด

๘.๑ แผนงานบริหารทั่วไป

โครงการ	วัตถุประสงค์	เป้าหมาย(ผลผลิตของโครงการ)	งบประมาณที่ผ่านมา					ตัวชี้วัด (KPI)	ผลที่คาดว่าจะได้รับ	หน่วยงานรับผิดชอบ
			๒๕๖๖ (บาท)	๒๕๖๗ (บาท)	๒๕๖๘ (บาท)	๒๕๖๙ (บาท)	๒๕๗๐ (บาท)			
โครงการส่งเสริมความรู้ให้กับประชาชนในการมีส่วนร่วมในการปกครองท้องถิ่น	เพื่อให้ประชาชนมีความรู้ในด้านการปกครองท้องถิ่น	ตำบลสงเปือย	๓๐,๐๐๐	๓๐,๐๐๐	๓๐,๐๐๐	๓๐,๐๐๐	๓๐,๐๐๐	ความพึงพอใจร้อยละ ๗๐ ของผู้เข้าร่วมโครงการ	ประชาชนมีความรู้ในด้านการปกครองท้องถิ่น	สำนักปลัด

แผนงานเกษตร

โครงการ	วัตถุประสงค์	เป้าหมาย(ผลผลิต ของโครงการ)	งบประมาณที่ผ่านมา						ตัวชี้วัด (KPI)	ผลที่คาดว่าจะ ได้รับ	หน่วยงาน รับผิดชอบ
			๒๕๖๖ (บาท)	๒๕๖๗ (บาท)	๒๕๖๘ (บาท)	๒๕๖๙ (บาท)	๒๕๗๐ (บาท)				
โครงการขุดลอกห้วยกะหลาว	เพื่อเพิ่มปริมาณในเขตรักษา เก็บน้ำไว้อุปโภค บริโภค	ขนาด กว้าง ๔๐ เมตรลึก ๒.๐๐ เมตร ยาว ๓๔๐ เมตร หรือมีปริมาตรดินขุด ไม่น้อยกว่า ๑๔,๐๘๕ ลบ.ม	-	-	-	-	๑,๐๐๐,๐๐๐	ร้อยละ๗๐ ของผู้ใช้ น้ำ	ประชาชนมีแหล่ง น้ำอุปโภคบริโภค ตลอดทั้งปี	กองช่าง	
โครงการขุดลอกหนองหงษ์	เพื่อเพิ่มปริมาณในเขตรักษา เก็บน้ำไว้อุปโภค บริโภค	ขนาด กว้าง ๖๐ เมตรลึก ๓.๐๐ เมตร ยาว ๘๐ เมตร หรือมี ปริมาตรดินขุดไม่ น้อยกว่า ๑๓,๑๖๗ ลบ.ม	-	-	-	๕๐๐,๐๐๐	-	ร้อยละ๗๐ ของผู้ใช้ น้ำ	ประชาชนมีแหล่ง น้ำอุปโภคบริโภค ตลอดทั้งปี	กองช่าง	
โครงการขุดลอกหนองจัตเค้า	เพื่อเพิ่มปริมาณในเขตรักษา เก็บน้ำไว้อุปโภค บริโภค	ขนาด กว้าง ๔๐ เมตรลึก ๓.๐๐ เมตร ยาว ๑๒๐ เมตร หรือมีปริมาตรดินขุด ไม่น้อยกว่า ๑๒,๘๘๗ ลบ.ม	-	-	-	๕๐๐,๐๐๐	-	ร้อยละ๗๐ ของผู้ใช้ น้ำ	ประชาชนมีแหล่ง น้ำอุปโภคบริโภค ตลอดทั้งปี	กองช่าง	

แผนงานเกษตร

โครงการ	วัตถุประสงค์	เป้าหมาย(ผลผลิตของโครงการ)	งบประมาณที่ผ่านมา					ตัวชี้วัด (KPI)	ผลที่คาดว่าจะได้รับ	หน่วยงานรับผิดชอบ
			๒๕๖๖ (บาท)	๒๕๖๗ (บาท)	๒๕๖๘ (บาท)	๒๕๖๙ (บาท)	๒๕๗๐ (บาท)			
โครงการขุดลอกหนองไธ	เพื่อเพิ่มปริมาณในเขตรักเก็บน้ำไว้อุปโภค บริโภค	ขนาด กว้าง ๔๐ เมตรลึก ๓.๐๐ เมตร ยาว ๘๐ เมตร หรือมี ปริมาตรดินขุดไม่น้อยกว่า ๑๒,๙๘๗ ลบ.ม	-	-	-	๕๐๐,๐๐๐	-	ร้อยละ๗๐ ของผู้ใช้น้ำ	ประชาชนมีแหล่งน้ำอุปโภคบริโภคตลอดทั้งปี	กองช่าง
โครงการขุดลอกร่องโพธิ์	เพื่อเพิ่มปริมาณในเขตรักเก็บน้ำไว้อุปโภค บริโภค	ขนาด กว้าง ๒๐ เมตรลึก ๓.๐๐ เมตร ยาว ๒๖๐ เมตร หรือมีปริมาตรดินขุดไม่น้อยกว่า ๑๓,๑๐๗ ลบ.ม	-	-	-	๕๐๐,๐๐๐	-	ร้อยละ๗๐ ของผู้ใช้น้ำ	ประชาชนมีแหล่งน้ำอุปโภคบริโภคตลอดทั้งปี	กองช่าง
โครงการขุดลอกกุดอ้อ	เพื่อเพิ่มปริมาณในเขตรักเก็บน้ำไว้อุปโภค บริโภค	ขนาด กว้าง ๔๐ เมตรลึก ๓.๐๐ เมตร ยาว ๒๑๒๐ เมตร หรือมีปริมาตรดินขุดไม่น้อยกว่า ๑๒,๙๘๗ ลบ.ม	-	-	-	๕๐๐,๐๐๐	-	ร้อยละ๗๐ ของผู้ใช้น้ำ	ประชาชนมีแหล่งน้ำอุปโภคบริโภคตลอดทั้งปี	กองช่าง

แผนงานเกษตร

โครงการ	วัตถุประสงค์	เป้าหมาย(ผลผลิตของโครงการ)	งบประมาณที่ผ่านมา					ตัวชี้วัด (KPI)	ผลที่คาดว่าจะได้รับ	หน่วยงานรับผิดชอบ
			๒๕๖๖ (บาท)	๒๕๖๗ (บาท)	๒๕๖๘ (บาท)	๒๕๖๙ (บาท)	๒๕๗๐ (บาท)			
โครงการขุดลอกคูน้ำ	เพื่อเพิ่มปริมาณในการกักเก็บน้ำไว้อุบ้ภาค บริโภค	ขนาด กว้าง ๒๐ เมตร ลึก ๓.๐๐ เมตร ยาว ๒๖๐ เมตร หรือ มีปริมาตรดินขุดไม่น้อยกว่า ๑๓,๑๐๗ ลบ.ม	-	-	-	๕๐๐,๐๐๐	-	ร้อยละ๗๐ ของผู้ใช้น้ำ	ประชาชนมีแหล่งน้ำอุบ้ภาคบริโภคตลอดทั้งปี	กองช่าง
โครงการขุดลอกร่องเปื่อย	เพื่อเพิ่มปริมาณในการกักเก็บน้ำไว้อุบ้ภาค บริโภค	ขนาด กว้าง ๔๐ เมตร ลึก ๓.๐๐ เมตร ยาว ๒๖๐ เมตร หรือ มีปริมาตรดินขุดไม่น้อยกว่า ๑๒,๙๕๔ ลบ.ม	-	-	-	๕๐๐,๐๐๐	-	ร้อยละ๗๐ ของผู้ใช้น้ำ	ประชาชนมีแหล่งน้ำอุบ้ภาคบริโภคตลอดทั้งปี	กองช่าง
โครงการขุดลอกร่องบ่อ	เพื่อเพิ่มปริมาณในการกักเก็บน้ำไว้อุบ้ภาค บริโภค	ขนาด กว้าง ๕๐ เมตร ลึก ๒.๐๐ เมตร ยาว ๑๔๐ เมตร หรือ มีปริมาตรดินขุดไม่น้อยกว่า ๑๒,๘๓๘ ลบ.ม	-	-	-	-	๕๐๐,๐๐๐	ร้อยละ๗๐ ของผู้ใช้น้ำ	ประชาชนมีแหล่งน้ำอุบ้ภาคบริโภคตลอดทั้งปี	กองช่าง

แผนงานเกษตร

โครงการ	วัตถุประสงค์	เป้าหมาย(ผลผลิตของโครงการ)	งบประมาณที่ผ่านมา					ตัวชี้วัด (KPI)	ผลที่คาดว่าจะได้รับ	หน่วยงานรับผิดชอบ
			๒๕๖๖ (บาท)	๒๕๖๗ (บาท)	๒๕๖๘ (บาท)	๒๕๖๙ (บาท)	๒๕๗๐ (บาท)			
โครงการขุดลอกกูก้าง	เพื่อเพิ่มปริมาณในการกักเก็บน้ำไว้อุบโภาค บริเวณ	ขนาด กว้าง ๔๐ เมตรลึก ๓.๐๐ เมตร ยาว ๑๒๐ เมตร หรือ มีปริมาตรดินขุดไม่น้อยกว่า ๑๒,๙๘๗ ลบ.ม	-	-	-	-	๕๐๐,๐๐๐	ร้อยละ๗๐ ของผู้ใช้น้ำ	ประชาชนมีแหล่งน้ำอุบโภาคบริเวณตลอดทั้งปี	กองช่าง
โครงการขุดลอกกูก้าง	เพื่อเพิ่มปริมาณในการกักเก็บน้ำไว้อุบโภาค บริเวณ	ขนาด กว้าง ๕๐ เมตรลึก ๒.๐๐ เมตร ยาว ๑๔๐ เมตร หรือ มีปริมาตรดินขุดไม่น้อยกว่า ๑๒,๘๗๘ ลบ.ม	-	-	-	-	๕๐๐,๐๐๐	ร้อยละ๗๐ ของผู้ใช้น้ำ	ประชาชนมีแหล่งน้ำอุบโภาคบริเวณตลอดทั้งปี	กองช่าง
โครงการขุดลอกทำวังแห่	เพื่อเพิ่มปริมาณในการกักเก็บน้ำไว้อุบโภาค บริเวณ	ขนาด กว้าง ๔๐ เมตรลึก ๓.๐๐ เมตร ยาว ๑๒๐ เมตร หรือ มีปริมาตรดินขุดไม่น้อยกว่า ๑๒,๙๘๗ ลบ.ม	-	-	-	-	๕๐๐,๐๐๐	ร้อยละ๗๐ ของผู้ใช้น้ำ	ประชาชนมีแหล่งน้ำอุบโภาคบริเวณตลอดทั้งปี	กองช่าง

แผนงานเกษตร

โครงการ	วัตถุประสงค์	เป้าหมาย(ผลผลิตของโครงการ)	งบประมาณที่ผ่านมา					ตัวชี้วัด (KPI)	ผลที่คาดว่าจะได้รับ	หน่วยงานรับผิดชอบ
			๒๕๖๖ (บาท)	๒๕๖๗ (บาท)	๒๕๖๘ (บาท)	๒๕๖๙ (บาท)	๒๕๗๐ (บาท)			
โครงการชุดล่อกรงไฟฟ้าตอนล่าง	เพื่อเพิ่มปริมาณในการกักเก็บน้ำไว้อุบโรค บริโภค	ขนาด กว้าง ๒๐ เมตร ลึก ๓.๐๐ เมตร ยาว ๒๖๐ เมตร หรือ มีปริมาตรดินชุดไม่น้อยกว่า ๑๓,๑๐๗ ลบ.ม	-	-	-	-	๕๐๐,๐๐๐	ร้อยละ๗๐ ของผู้ใช้น้ำ	ประชาชนมีแหล่งน้ำอุบโรคบริโภคตลอดทั้งปี	กองช่าง
โครงการชุดล่อกรงไฟฟ้าตอนบน	เพื่อเพิ่มปริมาณในการกักเก็บน้ำไว้อุบโรค บริโภค	ขนาด กว้าง ๒๐ เมตร ลึก ๓.๐๐ เมตร ยาว ๒๖๐ เมตร หรือ มีปริมาตรดินชุดไม่น้อยกว่า ๑๓,๑๐๗ ลบ.ม	-	-	-	-	๕๐๐,๐๐๐	ร้อยละ๗๐ ของผู้ใช้น้ำ	ประชาชนมีแหล่งน้ำอุบโรคบริโภคตลอดทั้งปี	กองช่าง
โครงการชุดล่อกรงไฟฟ้าตอนล่าง	เพื่อเพิ่มปริมาณในการกักเก็บน้ำไว้อุบโรค บริโภค	ขนาด กว้าง ๕๐ เมตร ลึก ๓.๐๐ เมตร ยาว ๑๔๐ เมตร หรือ มีปริมาตรดินชุดไม่น้อยกว่า ๑๒,๘๗๘ ลบ.ม	-	-	-	-	๕๐๐,๐๐๐	ร้อยละ๗๐ ของผู้ใช้น้ำ	ประชาชนมีแหล่งน้ำอุบโรคบริโภคตลอดทั้งปี	กองช่าง

แผนงานเกษตร

โครงการ	วัตถุประสงค์	เป้าหมาย(ผลผลิตของโครงการ)	งบประมาณที่ผ่านมา						ตัวชี้วัด (KPI)	ผลที่คาดว่าจะได้รับ	หน่วยงานรับผิดชอบ
			๒๕๖๖ (บาท)	๒๕๖๗ (บาท)	๒๕๖๘ (บาท)	๒๕๖๙ (บาท)	๒๕๗๐ (บาท)	๒๕๗๑ (บาท)			
โครงการขุดลอกกุดจ้ำตอนบน	เพื่อเพิ่มปริมาณในการกักเก็บน้ำไว้อุปโภค บริโภค	ขนาด กว้าง ๕๐ เมตร ลึก ๓.๐๐ เมตร ยาว ๑๔๐ เมตร หรือ มีปริมาตรดินขุดไม่น้อยกว่า ๑๒,๘๗๕ ลบ.ม	-	-	-	-	๕๐๐,๐๐๐	ร้อยละ๗๐ ของผู้ใช้น้ำ	ประชาชนมีแหล่งน้ำอุปโภคบริโภคตลอดทั้งปี	กองช่าง	
โครงการขุดลอกหนองผุดตา	เพื่อเพิ่มปริมาณในการกักเก็บน้ำไว้อุปโภค บริโภค	ขนาด กว้าง ๕๐ เมตร ลึก ๒.๐๐ เมตร ยาว ๑๐๐ เมตร หรือ มีปริมาตรดินขุดไม่น้อยกว่า ๑๒,๘๗๕ ลบ.ม	-	-	-	-	๕๐๐,๐๐๐	ร้อยละ๗๐ ของผู้ใช้น้ำ	ประชาชนมีแหล่งน้ำอุปโภคบริโภคตลอดทั้งปี	กองช่าง	
โครงการขุดลอกกุดกว้างตอนบน	เพื่อเพิ่มปริมาณในการกักเก็บน้ำไว้อุปโภค บริโภค	ขนาด กว้าง ๒๐ เมตร ลึก ๓.๐๐ เมตร ยาว ๒๖๐ เมตร หรือ มีปริมาตรดินขุดไม่น้อยกว่า ๑๓,๑๐๗ ลบ.ม	-	-	-	-	๕๐๐,๐๐๐	ร้อยละ๗๐ ของผู้ใช้น้ำ	ประชาชนมีแหล่งน้ำอุปโภคบริโภคตลอดทั้งปี	กองช่าง	

แผนงานเกษตร

โครงการ	วัตถุประสงค์	เป้าหมาย(ผลผลิตของโครงการ)	งบประมาณที่ผ่านมา					ตัวชี้วัด (KPI)	ผลที่คาดว่าจะได้รับ	หน่วยงานรับผิดชอบ
			๒๕๖๖ (บาท)	๒๕๖๗ (บาท)	๒๕๖๘ (บาท)	๒๕๖๙ (บาท)	๒๕๗๐ (บาท)			
โครงการขุดลอกหนองเทาตอนล่าง	เพื่อเพิ่มปริมาณในแกزرักเก็บน้ำไว้อุปโภค บริโภค	ขนาด กว้าง ๓๐ เมตร ลึก ๓.๐๐ เมตร ยาว ๕๐ เมตร หรือมี ปริมาตรดินขุดไม่น้อยกว่า ๓,๕๐๗ ลบ.ม	-	-	-	-	๒๐๐,๐๐๐	ร้อยละ๗๐ ของผู้ใช้น้ำ	ประชาชนมีแหล่งน้ำอุปโภคบริโภคตลอดทั้งปี	กองช่าง
โครงการขุดลอกกุดข้าฮ้าตอนบน	เพื่อเพิ่มปริมาณในแกزرักเก็บน้ำไว้อุปโภค บริโภค	ขนาด กว้าง ๒๐ เมตร ลึก ๓.๐๐ เมตร ยาว ๒๖๐ เมตร หรือมีปริมาตรดินขุดไม่น้อยกว่า ๑๓,๑๐๗ ลบ.ม	-	-	-	-	๒๐๐,๐๐๐	ร้อยละ๗๐ ของผู้ใช้น้ำ	ประชาชนมีแหล่งน้ำอุปโภคบริโภคตลอดทั้งปี	กองช่าง
โครงการขุดลอกกุดข้าฮ้าตอนล่าง	เพื่อเพิ่มปริมาณในแกزرักเก็บน้ำไว้อุปโภค บริโภค	ขนาด กว้าง ๒๐ เมตร ลึก ๓.๐๐ เมตร ยาว ๒๖๐ เมตร หรือมีปริมาตรดินขุดไม่น้อยกว่า ๑๓,๑๐๗ ลบ.ม	-	-	-	-	๒๐๐,๐๐๐	ร้อยละ๗๐ ของผู้ใช้น้ำ	ประชาชนมีแหล่งน้ำอุปโภคบริโภคตลอดทั้งปี	กองช่าง



ประกาศองค์การบริหารส่วนตำบลสงเปือย
เรื่อง ประกาศการใช้แผนพัฒนาท้องถิ่น (พ.ศ.๒๕๖๖ -๒๕๗๐)

เพื่อให้การพัฒนาขององค์การบริหารส่วนตำบลสงเปือยเกิดความต่อเนื่องและเชื่อมโยงตามแผนพัฒนาท้องถิ่น(พ.ศ.๒๕๖๖-๒๕๗๐) อาศัยอำนาจตามระเบียบกระทรวงมหาดไทย ว่าด้วยการจัดทำแผนพัฒนาขององค์กรปกครองส่วนท้องถิ่น พ.ศ. ๒๕๔๘ แก้ไขเพิ่มเติม (ฉบับที่ ๓) พ.ศ.๒๕๖๑ข้อ ๒๒ (วรรคท้าย) เมื่อผู้บริหารท้องถิ่นประกาศใช้ แผนพัฒนาท้องถิ่นให้ปิดประกาศให้ประชาชนทราบโดยเปิดเผยไม่น้อยกว่าสามสิบวันนับแต่วันที่ผู้บริหารท้องถิ่นประกาศใช้

ในการนี้องค์การบริหารส่วนตำบลสงเปือยจึงประกาศการใช้แผนพัฒนาท้องถิ่น(พ.ศ.๒๕๖๖ - ๒๕๗๐) เพื่อเป็นแนวทางในการพัฒนาองค์การบริหารส่วนตำบลสงเปือยต่อไป

จึงประกาศให้ทราบโดยทั่วกัน

ประกาศ ณ วันที่ ๑๘ สิงหาคม พ.ศ. ๒๕๖๕

(นายทวี สิบสอน)

นายกองค์การบริหารส่วนตำบลสงเปือย

